廣州市軍管會登記證新字第八號
經中華人民郵政登記認爲第二類新聞紙類 廣東人民郵政管理局執照第十五號

大公報

Ta-Kung-Pao
香港 HONGKONG
督印人 李俠文
第一萬六千六百二十四號
今日本報兩大張
零售每份港幣壹毫（外埠另加郵費）
館址 利源東街十五號
電話 三三九一二 三七二二三
廣州分館 永漢北路二五九號
電話 一〇二〇九 一一六〇五
利源東街十四號僑記印務有限公司承印

審判細菌戰爭罪犯 爲人類安全而鬥爭

新華社社論

【新華社北京八日電】社論（一）：「審判細菌戰爭罪犯，爲人類安全而鬥爭」。全文如下：

我國外交部李克農副部長今天代表我國政府答覆蘇聯政府，完全同意蘇聯政府二月一日照會關於成立特別國際軍事法庭以審訊日本細菌戰爭罪犯日本裕仁天皇、石井四郎、北野政藏、若松次郎、笠原行雄等人的建議。

我國政府的這個立場，完全反映了我國人民對於日本細菌戰爭罪犯的無限義憤。自從蘇聯公布伯力濱海軍區軍事法庭公審山田、高橋、梶塚等戰犯的結果，而我國黑龍江、湖南、浙江等地人民又根據親身的經歷加以證實以後，全國人民對於日本細菌戰爭罪犯紛紛要求嚴懲。中國人民一致擁護蘇聯政府二月一日的建議，這是容易理解的。中國人民親自遭受了日本戰爭罪犯的屠殺蹂害，不能不要求報復。中國人民不能不要求懲辦罪惡滔天的日本細菌戰犯，這是中國人民爲了伸張正義和保障安全的神聖權利。中國人民決不能接受那種認爲日本戰爭審判已經結束，日本天皇已被豁免，因而即令發現主持細菌戰爭這樣的罪行也不應審對裕仁天皇和其他罪犯舉行審判的無恥詭辯。正義的日本人在看到他們的天皇曾經如此地犯了滔天罪行之後，自亦不能反對對於天皇的正義審判。

中國人民要看：對於屠殺了中國人民的日本細菌戰爭罪犯，有關各國究竟採取什麽態度呢？事實明顯極了，誰要是主張對這些滅絕人性的罪犯加以審訊治罪，他便是中國人民的朋友，便是人類正義和安全的朋友。反之，誰要是藉詞推諉，反對審訊懲辦日本細菌戰犯，他就是包庇日本侵略者，擁護細菌戰爭的人，他就不是中國人民的朋友，他就是仇視人類正義和安全的人。

我們知道，美國政府是不願意懲辦日本細菌戰犯的。這不但因爲美國政府正在庇護日本侵略者，而且因爲它自己也正在計劃細菌戰爭，如同計劃原子戰爭一樣。但是美國政府從來都曾聲明它並沒有這樣做，而且聲明它是人類和平的救星，中國和亞洲各國人民的最甜蜜的朋友等等。好了，現在是圖窮匕見的時候了。美國政府和其他各國政府如果要證明自己確是中國人民正義和安全要求的同情者，它們就應當和我國政府一樣，立即同意成立國際特別法庭，審訊並懲辦日本裕仁天皇和其他細菌戰犯。如果不然，美國政府就向全中國和全世界證明了自己的帝國主義面目，證明自己是日本細菌戰犯的保護人和幫兇，是中國人民的仇敵，是全人類正義和安全的仇敵。

上海的同胞們，記着這筆血海深仇

【新華社北京八日電】社論（二）：「上海的同胞們，記着這筆血海深仇」。全文如下：

國民黨殘匪在上月二十五日和本月六日兩次狂炸上海，使上海人民的生命財產受到嚴重的損失。全國人民對上海人民的遭遇都抱絕大的同情，而對國民黨殘匪特別是他們的主使者美國帝國主義則抱絕大的仇恨。我們一定要在今年內報復這個仇恨！

上海的和全國的同胞們永遠記着：美國帝國主義是這次轟炸的首要罪魁。第一，轟炸的飛機和炸彈都是美國供給的。美國直到最近還在以「援款」的名義、商業的名義或非律賓的名義供給台灣殘匪以軍火，這是任何杜魯門聲明、艾奇遜聲明、耶塞普聲明亦不能掩蓋的；第二，駕駛轟炸機和實行轟炸的匪方空軍人員包括美國人和日本的所謂「志願軍」，如果不經美國政府和麥克阿瑟總部的同意，這樣的事實是不可能發生的，而國民黨殘餘的空軍如果沒有日本人和美國人領駛，就不能舉行這種的轟炸；第三，尤其值得注意的是，二月六日的轟炸準確地炸毀了美商楊樹浦上海電力公司，毫無疑問，只有得到了華盛頓的命令，効忠於美國的台灣空軍才敢於這樣做。

美國帝國主義者近來天天宣傳他們對於中國的「友誼」，以及蘇聯對於中國的「侵略」。但是看一個簡單的事實吧：這次轟炸上海，以及過去無數次轟炸中國解放區的，究竟是蘇聯的飛機呢，還是美國的飛機呢？每個中國人只要記住這一點，就自然而然地弄清楚全部眞相，弄清楚必須聯合什麽朋友而反對什麽敵人了。

上海的轟炸告訴全國同胞：中國在一九五〇年還是處在緊張的激烈的戰鬥中，必須徹底肅除國民黨殘匪，必須解放台灣、舟山羣島、海南島和西藏，從全中國肅清美國帝國主義和日本帝國主義的走狗勢力，中國人民的生存和建設才能得到保障。我們是一個已經經歷了十多年戰爭而得到了勝利的英勇的民族。在這最後一年的戰爭中，敵人所加給我們的最後的破壞，只能夠使我們加強我們的意志，加速戰鬥的步伐罷了。讓我們團結一致，援助上海人民，迅速恢復敵人給我們的破壞，並且用一切方法把敵人迅速消滅乾淨！

華北國際貿易益活躍 突破買辦剝削確立獨立自由 在領導地位按自身需要進口

——華北去年實際進口數字發表

【本報天津九日專電】華北進口公司自去年九月正式成立以來，經過自強奮鬥的階段，現在已勝利打開了國際貿易路線，突破了中間剝削，初步取得對外貿易進口的領導地位，並且確立了獨立自主，按自身需要而進口的國際貿易新局面。

該公司所負的進口任務是機械五金、電工器材、化學原料及西藥百貨等必需品的對外貿易管理局批准公私營華洋商進口數字是五、一四〇、七四三·三一美元，進口公司目前是統辦世界各國器材，供應全國生產需要，所負任務很大，數字是一六、六八五、七八一·一二美元，佔批准進口的百分之卅一（包括去年九月以前華北對外貿易公司進口部數字在內）。

一九四九年三月至十二月實際進口總值爲一四四、〇九八、八四七、〇〇〇元，折合美金二〇、九〇〇、七九六元（免稅進口在內），進口公司訂購貨物總值爲一三、三三三、一七九美元，佔進口總值的百分之六三·八四，其中已收到者爲百分之五八·六，已佔海關進口總值的百分之四五。從這裏可以看出：我國對外貿易有了歷史的空前變革，基本上消除洋商買辦壟斷國外貿易的醜惡現象！

進口貨大部份是生產原料、工具和工業必需品。百貨（蔴袋、橡膠、紙漿等）佔進口貨的百分之六〇，機械五金（鋼絲、鋼塊、鉛鐵等原料及半製品）佔百分之三〇·九，化學西藥（二硝基、染料、造紙、火柴、橡膠等業的原料及國內出產較少的西藥）佔百分之七·一，電工電訊器材（眞空管、矽鋼片、馬達等）佔百分之二。銷貨方面，基於扶助生產，先公後私的原則，大部份原料和工具都直接賣給工廠和使用部門，同時也通過天津百貨公司及信託公司轉售給公私營企業。一九五〇年的進口任務更要在爲生產建設服務的基礎上加強比重，以迎接新中國經濟建設的高潮。

滬人民化悲憤爲力量 購債反轟炸加緊防空

陳毅潘漢年等視察受災情形

【本報上海九日專電】滬各界人民已將反轟炸和購債結合起來，並決定用實際行動與美帝的暴行鬥爭。市府領頭擬定了具體的防空計畫，各廠工人正大力進行防護工作。滬西各界人民致電毛主席、世界工聯、亞澳工會、婦聯等，對美帝及匪幫暴行提出控訴。

【新華社上海八日電】美製匪機大肆轟炸上海的次日（七日），陳毅市長、潘漢年副市長即偕同公用局長葉進明等，前往上海電力公司視察災情並致慰問。陳市長等詳細詢問受災情形，並諄囑妥善照顧羅難市民與工人的家屬。同時陳市長又勉勵工友繼續發揮光榮鬥爭傳統，迅速完成搶修該廠被炸設備的任務。中華全國總工會副主席劉寧一，亦於同日偕上海市工人代表大會慰問團共二十五人，前往上海電力公司的羅難工友治喪委員會，吊唁羅難工友，並慰問死者家屬。

又訊：昨日美製匪機又曾三次竄入滬市上空，第一次爲上午七時許，第二次爲下午四時，第三次爲晚上九時左右。

爲防止匪機繼續破壞，滬全市正加緊防空。市軍管會在轟炸當夜即發出緊急通知，命令各工廠機器間周圍，堆砌厚層沙包，各倉庫易燃物資應嚴格管制並作適當分散，黃浦江上的船隻應迅即分散，並禁止載有燃料之船隻靠近其他船隻及碼頭倉庫。同時，軍管會又要求各機關採取緊急措施，指定防空防火負責人，配備消防設備，組織消防小組，清理易燃物資，以避免或減少一切不必要的損失。市公安局爲加強管制，已訂出臨時守則。市府所召開的公私營生產機構會議也規定加強防空辦法。

【新華社上海八日電】「化悲憤爲力量」滬市人民以行動來回答匪機暴行。滬西工人、學生、婦女、教師、青年團及該區住戶等萬餘人，在匪機大轟炸的次日（七日）即舉行「反轟炸」「反蔣美轟炸」「買公債支前」宣傳大遊行，沿路高喊「大力支援前線！」「積極購買公債！」「完成消滅蔣匪幫的任務！」被炸最重的上海電力公司的工人迅即組成一個突擊隊，投入搶修工作。華新各廠工人弟兄也都前來幫助整理和維持秩序。科發藥房、浦東電廠、永安五廠、榮豐二廠等單位，又紛紛前往該廠慰問。法商電力廠工會除積極募款撫卹死者外，並號召全體會員大家團結起來，加緊防空。

殺害中國人鐵證山積 日寇在寧曾設工廠 製造大量細菌武器

散布病菌於晉冀魯豫邊區

【新華社南京九日電】此間人士已證實：日寇在南京也曾有一個大工廠，製造細菌武器。該廠原設南京城內北角九華山下，因了僞裝隱蔽，稱爲「血清疫菌製造所」，平時極爲保密。日寇於投降時即加以破壞。據當地居民說：日本人×××××都是木板搭的白鐵皮的小房子，從來不准一個中國人進去。誰也不知裏面做什麽，只當是製藥的。據在一九四五年十一月協助國民黨政府接收該處的現任南京大學生物學系助教朱洪文說：在接受時，那裏還有一座像鄉間房子一樣大的高壓消毒器殘體，其旁裝置一座大鍋爐，用以供給蒸氣。裏面有鐵軌，一切培養細菌的材料先用車子載進去消毒，可見其製造規模的龐大。朱洪文說：當時還接收了不少殘餘的東西。在試驗動物方面有兩千多隻小白鼠和幾百隻天竺鼠，但不久全部死掉了。在培養細菌用的儀器方面有試管、平板各數十萬隻，溫箱（孵卵箱）、冰箱各數十個，鋁質培養箱數百個。在培養基方面有東洋菜（瓊脂）三十餘噸，飴肉精膏百餘箱。據大略推算，每二至三公分瓊脂可製造細菌懸液二十至三十西西，則僅就日寇所餘的這一批培養基，就足以製造滅絕人性的細菌武器三萬萬西西。

同時，戰犯佐藤在蘇聯濱海軍區軍事法庭上供稱的南京「榮部隊」，現亦已證實其當時駐地就是南京中山北路，即後來國民黨的聯勤總部所在地。一九四三年朱洪文在日寇的華中防疫處任技士時，曾進去過一次。據朱洪文說：日寇內部稱該部爲「科學部隊」。官兵都是細菌學專家和大學生，但他們爲了隱蔽起見亦無若何特別標誌，除了沒有槍而外，全和普通日本兵一樣。

【北京九日消息】人民解放軍第一、第二野戰軍指戰員和所屬各機關的工作人員，堅決擁護蘇聯政府關於審訊以裕仁爲首的日本細菌戰犯的照會。第二野戰軍衛生部工作人員，一致控訴日寇在侵略中國戰爭期中，曾經在晉冀魯豫邊區的新鄉、滑縣、鄴縣、晉縣、磁縣等區，散布鼠疫、傷寒、腦膜炎等傳染病菌。他們指出一九四二年日寇「掃蕩」晉綏區以後，當地衛生機關就在河曲、保德一帶發現散在性鼠疫的病人，該地在這以前從來沒有發現過鼠疫傳染病。解放軍衛生機關曾經在新鄉發現敵人散播傷寒菌的裝置，當地人民有九十個因害傷寒病而死亡，另外，日寇還在水井中食物放毒。

天津大連通匯

【本報天津九日專電】天津市人民銀行奉總行令已與大連關東銀行試辦通滙業務，以便利物資交流及公私款項之調撥，該行已委託中國銀行辦理一切手續。

【新華社北京九日電】全國各地各業的工人代表紛紛隆重集會紀念「二七」京漢路工人大罷工二十七週年。

【新華社北京九日電】一月中旬至本月初華東區召開了航務會議，中南區也召開了交通會議。這兩個會議根據全國航務、公路會議的決定和各該區的具體情況，製訂了一九五〇年的工作方針。

京證券交易所 六種股票上市

經紀人在登記核辦中

【本報北京九日專電】北京證券交易所開幕後，現經審核批准上市的股票有啓新、灤礦、東亞、仁立、江南、耀華等六種。對合格的經紀人已完成登記、對保、驗資等手續，共計繳驗現金二億二千二百九十九萬元及股票折合一億六千九百七十一萬元，共計三億九千二百七十萬元。法人經紀人已核准五家，個人經紀人原核准十九名。其中二人因無力繳驗資金或未遵限驗資而被取消資格。

電影提高政治水平 滬電影劇本顧問委員會成立

秦怡爲拍新片去山東學習

【本報上海九日專電】劇影協話劇電影委員會電影劇本顧問委員會昨日成立，到顧仲彝、于伶、張駿祥、應雲衛、吳永剛、金焰、柯靈、張望、瞿白音、陳白塵、佐臨、梅朵、毛羽等。該委員會會員由話劇電影委員會常委會推出人選廿一人，由輔導組函聘之。委員會工作在協助提高電影劇本的政治水平，將對各電影公司已決定攝製之劇本提供意見。該會在接受劇本後十日內，向各該公司負責人提出意見。由顧仲彝任主席，張望爲秘書。並分四組展開工作。第一組：顧仲彝（組長）于伶、吳永剛、張望、毛羽。第二組：張駿祥（組長）、應雲衛、金焰、陸萬美、陳白塵。第三組：柯靈（組長）、王世楨、梅朵、劉厚生、熊佛西。第四組：沈浮（組長）、柯靈、瞿白音、陳鯉庭、佐臨。

【本報上海八日專電】「上影」今年開拍的第一個劇本，決定爲張客編的「農村樂」。上影演員組昨日下午二時半在第四攝影場歡送由張客領隊到山東農村去學習的秦怡、傅惠珍、莫愁等二十五位演員。會上于伶、鍾敬之廠長先後報告到鄉村後應注意的事項，勉勵大家團結，準備吃苦。繼由趙明向兄弟般的隊伍致敬，希望他們勝利歸來。最後，張客表示決不負同志們的期望。但是，因爲此去只有二十天至一個月的功夫，不夠深入的去體驗生活，不過，大家一定努力學習，最後大家合唱「團結就是力量」。

【新華社瀋陽七日電】東北各地普降多雪。據東北氣象台調查：自去年十月至十二月間，各地降雪均在十天以上，尤以北滿松花江，吉林兩省降雪最多。哈爾濱先後降雪十九天，積雪深達七公分。

【新華社漢口七日電】中南區河南、湖北、湖南、江南四省的生產救災工作已獲得初步成績，現各地人民政府正繼續領導人民進行生產救災，以便完全戰勝災荒。

【新華社北京七日電】上月二十八日開幕的中國搬運工會第一屆全國代表大會已於本月六日閉幕。這次大會解決了目前搬運工會工作中的兩個中心問題：（一）正式決定了徹底消滅搬運事業中的封建制度，建立搬運公司，規定合理運價。（二）正式通過了中國搬運工會章程，選出了中國搬運工會全國委員會正式委員會安力夫等三十九人。

【新華社瀋陽七日電】東北國營各煤礦三年來培養並提拔了大量職工幹部，充實了各級行政、工會的領導機構和基層組織。據統計，各地培養和提拔的各級幹部已共有五千一百四十三人，其中工人佔百分之八十三，職員佔百分之十七；被提拔的職工中百分之七十爲工會幹部，百分之三十爲行政幹部。

美帝幕後唆使轟炸 日寇參與屠殺國人

【新華社北京八日電】最近國民黨殘匪對長江下游上海等地的轟炸是在美帝國主義者及其扶持下的日本侵略分子直接參與下進行的。可靠的消息表示，由美帝國主義遠東侵略政策執行者麥克阿瑟招募的日本空軍人員、日本海軍人員和日本技術人員已被陸續派往台灣，參加國民黨殘餘匪幫對中國人民的作戰，特別是在執行轟炸和封鎖的任務方面。日本海空軍人員助匪作戰的事實，曾爲美國通訊社證實。合衆社去年十二月二日東京電即稱：「一位佔領當局高級官員說：前日本駐台灣的高級陸軍軍官正進行組織日本人的外國空軍大隊以爲國民黨作戰的消息是眞實的。」

爲獸機指示轟炸目標 匪特羅炳乾在滬伏法

電台密本俱被搜出證據齊全

【新華社上海九日電】爲匪機指示轟炸目標的國民黨匪幫特務首惡羅炳乾，經上海市軍管會批准，已於七日在江灣刑場伏法。羅匪炳乾於一九三七年即參加特務組織，歷在軍統（滬四字）重要總台及印度加爾各答等地任職，專門從事反革命活動。去年八月底，羅匪自台灣經舟山羣島潛來上海，任匪幫上海獨立台組長兼台長，向台灣報告匪機轟炸目標。本市公安局上月底捕獲羅匪時，提出電台一部，密本等證件全部。因人證物證俱全，羅匪無從狡賴，乃供認自去年九月底起，陸續向匪幫拍發有關上海軍、政財經文教的各項情報。並供認今年一月初，毛匪人鳳囑其將我華東區內公私營重工業工廠名稱、地點、生產情況及轟炸目標等全盤確切查明呈報。匪機數度轟炸，多與該匪情報有關。此次判處死刑，全市人民莫不稱快。

信豐運輸公司啓事

逕啓者敝公司原在抗日中路專辦運輸業務歷有年所信用昭著久蒙各界所嘉許敝公司今改遷本市十八甫桂堂新街六號（即華南酒家對面）照常營業而抗日中路原址專作貨倉之用今後業務仍希各往來予以指導源源惠顧不勝感荷

廣州 營業部：十八甫桂堂新街六號 電話一三一四五 電報掛號〇四〇七
貨倉：抗日中路七六號——電話一一九〇〇號
各埠分公司：衡陽：湘潭：長沙：漢口：上海：

西南興業銀行辦理僑滙啓事

本行現爲便利僑胞與國內各地通滙起見自即日起辦理國內各大城市及城鎮滙欵如蒙惠顧竭誠歡迎

行址：雪廠街四號A（遮打道口）
電話：二八三〇三 總經理室 協理室 二四五二六

楊國豪 陳碧然 結婚啓事

我倆奉家長之命謹訂於一九五〇年二月十日在穗結婚特此敬告
各親友

上海 同記 浴德池浴室
歡迎各省人仕光臨指導

雅座一元五毫 修手二元
大池二元五毫 鬆骨二元
盆湯三元五毫 理髮二元五毫
擦背二元 修面一元
修脚二元 吹波一元
括脚二元 洗頭一元
揑脚二元

地址：九龍太子道一二三號
荔枝角道口（舊旺角戲院舊址）

昨（九）日敝號開業辱承
許世英先生親臨揭幕並荷
各界友好寵賜隆儀惠臨指教
感謝良深祇以招待未週殊爲
歉仄特此申謝
尙祈
鑒諒是荷
上海同記浴德池浴室謹啟

社評
解放台灣根絕集體暴行！

這幾天匪機不斷的在長江下游大規模肆虐，一次轟炸竟傷斃人民逾千人之多，這種駭人聽聞的暴行完全是美帝，蔣匪與日本軍閥所共同作成的。而台灣便是他們的罪行的根據地。要不是美帝的多方資助蔣匪幫，要不是以麥克阿瑟爲首的美帝戰販們爲蔣匪招募日籍海空軍，則他們屠殺人民的罪行不會這樣的殘酷而容易。中國土地上每個被殺害的人民都是蔣、美、日的集體暴行所作成的。我們的答覆是立刻起來快點解放台灣，清除蔣匪，並把美帝戰販們的殘餘力量從中國領土上完全趕出去！

每一次匪機來殺害人民，我們就想起台灣！每一次帝國主義造謠，我們就想起台灣；每一次歷數人民解放軍的勝利，我們同樣的就想起台灣。台灣，這個與祖國大陸血肉相連的美麗的島，六百多萬親愛的同胞，半個多世紀以來遭受日本帝國主義、美國帝國主義及中國反動派的踐踏之下，何曾見過陽光。今天，垂死的蔣匪幫還在盤據台灣，勾結美帝，與大陸上的四億七千萬人民爲敵。

全中國人民注視着台灣，解放台灣之戰成爲萬衆關懷的大事。華東人民，尤其是上海人民，由於遭受台灣蔣匪幫的荼毒最深，盼望台灣解放之心最切。不解放台灣，中華人民共和國的領土永遠缺少血肉相連的一塊；不解放台灣，我們的解放大業不算完成。

台灣一定要解放，不會很遠了，而是在今年。解放台灣是一件大事，大事不會沒有困難。首先，台灣是一個島，四面皆海，蔣匪幫恃有大海，得以苟延一時；我們進攻台灣，不比大陸作戰，也不比渡江之戰，渡海作戰對於解放軍是一個嶄新的任務。其次，蔣匪幫竄據台灣，早已失去最起碼的人性，他們爲了死頑在台灣，不惜出賣身投靠於美帝，換取坦克飛機，而且乞援中國人民的死敵、身上塗滿中國人民鮮血的日本軍閥。美國軍火，日本軍棍，加上蔣匪幫殘兵敗卒，這是我們進攻台灣時將要遇到的抵抗力，必須把這一切估計在內。

解放台灣，是有困難的，但是更有有利的條件。從台灣內部看蔣匪幫賴以生存的殘兵敗卒，集中台灣二島（還匪只有少數），而這些殘兵敗卒早成了驚弓之鳥，如果他們有精銳之師，爲什麼從未見在大陸上作過有效的抵抗？解放軍在三年多的戰爭中，從小到大，從弱到強，殲滅了五百多萬匪軍，僅華東一區，即殲匪二百多萬。今天，我們已經解放西藏以外的全部大陸，人力物力之充沛達於三年多解放戰爭中從所未有的高度。以舉國之力，支援大軍渡海，殲滅殘餘匪軍，即使有困難，也是充分可以斷到的事。

我們解放軍的基地，是整個中國大陸；匪軍的基地，一島而已。何況在這個島上，憤怒的火山已在冒煙，被壓迫的人民已在準備迎接解放。在火山上跳舞的蔣匪幫，由於末日將臨，彼此矛盾愈益加深，最近，一向作爲反動派的走狗台北市長游彌堅之流都幹不下去，而被驅逐下台；統治台灣的，成爲清一色的最反動，最忠於美帝的陳誠集團，在日本軍閥的指揮刀下，加倍兇殘，施行恐怖統治。恐怖統治的直接後果，是反抗力的增長。台灣首府台北近郊就出現了大批迎接解放標語。蔣匪幫孤懸於我解放大軍的矛頭，隨於台灣內部隨時可以爆發的火山，唯一對策是加緊佈防，他們加緊拉丁，倉促成軍，他們在沙灘上築碉堡，在海岸上插竹尖，風聲鶴唳，一夕數驚，已經到了近於瘋狂的程度。

依靠外國帝國主義，反對本國人民，終必失敗。蔣介石匪幫於一九四六年解放戰爭之初，擁有軍隊四百五十萬，其中美械師一百多個，乘機坦克，有恃必勝，顧問參謀，美帝專家，美國援助蔣匪幫以前所有的大城市，搶張垣，入延安，不可一世；但是，時間是無情的，恃美帝以欺中國人民的蔣匪幫如今已淪爲一小撮海盜。今天，以本質上不變而力量大大削弱的蔣匪幫，苟延殘喘於台灣孤島，無論怎樣投靠美帝，其終將覆滅是毫無疑問的。美帝在過去四年中，其援蔣總額達六十億美元，六十億化爲烏有，七千萬美元有什麼用處？這是三尺幼童都可以明確判斷的事！又蔣，美帝坦克二百五十輛已開始分批運台，人民解放軍大部分重武器是自蔣匪手中得來的美械，這區區二百五十輛坦克，又當得什麼事？美帝是事實教訓不過來的蠢驢，他們到了今天，還在援助蔣匪，其心懷已如輸得精光的賭棍，妄想創造奇蹟，我們是不必害怕這隻紙老虎的。

有利的條件是屬於我們的。如果僅有有利的條件，而不加上大大的努力，則不足以成事。解放台灣之戰是解放中國全部領土的最後一戰，是大規模的，現代化的殲敵的一戰，是決定我們轉入全面和平建設的一戰。這一戰，一定要在一九五〇年勝利完成。這一戰，在地域上屬於華東地區，而實際責任實在是分擔在全國人民的身上。我們對於解放台灣應有充分的信心，僅有信心，還是不够的，我們應以具體行動保證我們的信心勝利的迅速的促其實現。要解放台灣消滅蔣匪，清除美帝的殘餘勢力，才能根絕美蔣日的集體暴行而使人民不再受其損害！

巡迴兌換車十輛出動
穗港幣收兌今日屆滿
全市國家銀行延長工作時間
機關團體兌換可按優待價格
自明天起嚴禁違法使用港幣

【本報廣州九日電話】人民銀行及中國銀行爲了配合軍管會禁止港幣流通法令，照顧大衆利益，對於機關、團體、學校、工廠、醫院及行業公會會員，持介紹信兌換港幣，可按優待價格每元港幣兌給人民幣四千元，這個規定明天仍然有效。對勞苦大衆五十元以下之小額兌換並可免驗證件，以示照顧。爲配合今天禁用港幣，擴大宣傳，及便利人民兌換起見，中國人民銀行華南區行除通知全市國家銀行單位增派人手，延長工作時間收兌外，並派出巡迴兌換車十輛，分區在全市收兌。自十一日起不論何人再行使用港幣，即以擾亂金融論處。中國銀行辦理外幣存款，對明天存入的港幣仍允保持作爲自備外滙，向國外購買貨物或按優待僑滙牌價支取人民幣。此項優待牌價辦法決不延期，過了明天再存入港幣即失去此兩種權利。預料明天市民向銀行存入港幣必激增。中國銀行廣州分行九日一天之內即收了港幣存款一千多戶，港幣一百二十餘萬元，美鈔萬餘元。市人民銀行收兌港幣九萬五千餘元。

市人民銀行九日公布折實儲蓄存款逾期支取辦法兩項：（一）整存零付，如每一支付期到期後數日存戶始來支取，支取牌價應按照原到日牌價支付，如每屆支付期存戶均未來取，至最後一期一次提取，當可按照最後一期到期時牌價支付；（二）整存零付，到期日如存戶未來提取，而在十日內持同存單申請轉期時，可按照原到日級轉一期。

粵省大部地區
港幣已告絕跡

【新華社廣州九日電】廣東省大部地區已先後禁止使用港幣。本月三日，廣州市軍管會頒布了禁止港幣和一切外幣流通使用或私相買賣的布告，立即得到全市人民的熱烈擁護。市各界人民代表協商委員會代表全市各界人民決以行動來幫助政府完成這一有益國計民生的正確措施。五日，包括工人、教師、學生、婦女和兒童等約七千人的宣傳隊伍，在市區展開了禁用港幣和推銷公債的宣傳，與廣州禁用港幣同時，粵中的新會、台山等縣也頒布了限期禁止使用港幣的命令。湛江市也已經在上月二十八日明令規定以人民幣爲一切收支和記帳的計算單位，禁止金銀、外幣流通。此外，潮汕、興梅、北江、東江等地區，則早在去年十一月底就已分別禁止港幣流通。兩個月來，這些地區港幣已經絕跡，人民幣已廣泛流通。各地在進行這一工作時，一般採取的辦法是：嚴格管理市場，取締地下錢莊；組織廣大的工人、學生進行廣泛的宣傳；召開各界人民座談會，說明禁止外幣流通是爲了保障國家主權和人民的長遠利益的道理；人民銀行組織工作隊攜帶人民幣下鄉，廣泛設立兌換處；同時並配合以國營貿易公司的掌握貨價。

本年紙張生產計畫
採用重點投資整理擴充原有漿廠
造紙所需物料必須逐漸自足自給

【新華社北京八日電】中央人民政府輕工業部召開的首屆全國紙張會議歷時十五天，已於一月十九日閉幕。會議研究了全國造紙工業的生產能力和生產條件，規定今後造紙工業以全面恢復和重點發展爲方針；並在現有基礎上就目前紙張需要、原料供應情況和增產的可能性，確定了一九五〇年全國公私營造紙廠的生產計畫。

關於紙漿原料不足的問題，會議認爲這是目前造紙工業恢復和發展的主要阻礙。但一九五〇年要大規模建設紙漿廠尚不可能，因此會議決定採用重點投資和整理擴充原有漿廠的辦法，計劃今年先擴充四川宜賓木漿廠，籌設公私合營的華東草漿廠，同時恢復和發展東北的木漿廠。

關於造紙所必需的毛毯銅絲布等機料物料的供給問題，會議認爲必須逐漸自給，以節省外滙支出。會議決定請紡織工業部責成中紡公司毛織廠研究製造各種造紙用毛毯，以提高國產毛毯質量與產量，並向政府提議以東北目前的銅絲布廠爲基礎建立一個新銅絲布廠，以解決全國造紙機上銅絲布的需要。

這次會議對公營紙廠的領導系統、組織機構和經營企業化等問題曾設專門小組加以討論，會議決定在中央輕工業部下設造紙工業處，以集中指導和推進造紙工業的發展。各地區得設立造紙公司，統一領導各該地區的公營造紙事業。各造紙公司的領導系統除華北造紙公司由中央輕工業部直接領導外，其他地區仍由各大行政區工業部門來統一領導。

關於公營紙廠的經營，會議認爲必須實現企業化和經濟核算制。目前各地區公營紙廠，除東北已逐漸做到正規化的計畫生產外，其他地區還在整理和恢復階段。此等地區目前最重要的任務是清理物產，恢復生產，然後逐步實施經濟核算制，走上企業化、計畫化的道路。

關於對手工造紙業的輔導問題，會議認爲在短期內國內機製紙張尚不能充分供應全國的需要，所以各地政府對於手工造紙應即加以輔導，通過信貸合作社、生產貸款等方式把他們組織起來；並在技術方面予以協助，使手工造紙業逐漸走向機械化的道路。

此外，會議對技術人員的培養與調配、私營造紙業的改造與發展方向等問題亦曾進行了討論。

中蘇文化交流
蘇京舉行中國晚會

【新華社北京八日電】塔斯社莫斯科訊：莫斯科的作家中央俱樂部和電影大廈於二月七日分別舉行關於中國的晚會。在作家中央俱樂部的晚會中，蘇聯作家協會副總書記西蒙諾夫、電影導演格拉西莫夫、俄羅斯聯邦教育部副部長杜伯洛維那都講述了他們最近訪問中華人民共和國所獲的印象，並報告了中國人民在建立新的自由生活的情形。隨後舉行了音樂會。節目包括中國的民歌、中國作曲家的音樂和用華語演唱的蘇聯歌曲，並放映有關中國的紀錄片。

電影大廈的晚會是爲了中華人民共和國的文化和藝術而舉行的。節目中有中國作曲家的作品，蘇聯詩人及音樂家爲民主中國而作的詩歌及歌曲。最後則放映東北電影製片廠的影片「橋」。

論新愛國主義與民族主義的區別
費孝通

過去一年革命形勢的發展，對內的統一，對外的獨立，在中國歷史上是空前的。這個事實在一些還沒有擺脫小資產階級意識的青年中引起了民族主義的抬頭。從歷史上說經過幾個世紀長期滿洲封建帝皇的統治，又經過近百年來西方帝國主義的侵略，中國的小資產階級一直是被壓迫，使他們厭惡反動勢力，趨向於革命；但是他們有着小小的財產，在向反動勢力的鬥爭中，畏縮不前。這個矛盾使他們不能堅定，又使他們苦惱煩悶。現在中國革命在無產階級領導下得到了勝利，這個空前的勝利對於小資產階級似乎是來得太容易了，以致衝昏了頭腦。就在這個解放過程中，他們很容易暴露出民族主義的傾向來了。

關鍵是在民族主義是從資產階級的根源裏生長出來的，在社會發展的歷史上說，民族主義是資本主義社會的特點，西歐工業革命之後，資產階級興起了，才有「民族國家」的產生。民族國家在當時是進步的，因爲它反抗封建統治，把教權打倒了，給新興的資產階級發展生產力的機會。但是民族國家是資產階級專政的政治形式。這種國家是用來保障資產階級的利益的。資產階級的利益是建立在剝削基礎上的，因之，民族國家成了鎮壓被剝削階級的機器。

資本主義社會起初是資產階級對國內無產階級的剝削，資產階級要維持這種特權所以要防止國外資產階級的侵入，國家主權論因之發生了。但是資本主義的發展進入了帝國主義的時代，它一方面要用國家主權論來擋住外來的競爭，另一方面卻自己破壞了弱小民族的主權，否定了弱小民族的主權論，進行侵略。在侵略過程中，他又遇到了其他帝國主義者的競爭，於是又得强調民族主義，因爲在帝國主義間的鬥爭中，資產階級必須依靠國內無產階級出錢、出力，甚至出生命。如果把帝國主義侵略是爲了資產階級擴大剝削對象的假面目暴露了，它就不容易得到國內無產階級的支持。民族主義在這個階段上又發生了蒙蔽無產階級的作用。最明顯的例子是法西斯德國的民族優越論。

民族主義阻礙了社會的發展，它提出了一個空洞的「民族利益」去麻痺階級鬥爭，「民族利益」是空洞的，因爲它名不符實，它的內容是資產階級的利益。在資本主義社會中無產階級永遠是被剝削的，資本主義發展到帝國主義並不是轉移剝削對國內無產階級的剝削，而是擴大了剝削面。這個口號就是欺人的，但是卻發生了迷惑作用，使沒有自覺的無產階級甘心作被剝削的順民。因之，民族主義是反動的。

擁護資產階級用民族主義來蒙蔽國內無產階級的鬥爭；但是跟着資本主義發展到帝國主義時期，發生了不利於資產階級的形勢。帝國主義發展初期是工業先進的國家，到了後期經濟上落後的弱小民族的殖民地和半殖民地的人民不但接受了現代知識，而且覺悟了自己被剝削的地位，發生了反帝國主義的運動。在反帝運動中「民族主義」常成爲一個號召，因爲「民族主義」這武器原是從帝國主義那裏學來的，也正好拿來攻擊資本主義國家主權論的矛盾。在這個時候，尤其是帝國主義者互相爭奪殖民地，出現了獨霸局面的時候，世界主義，主義在早期資本主義所起的作用是相同的，都是要麻痺階級鬥爭，使無產階級的力量，削弱它反抗資產階級的力量。世界主義是資產階級用來麻痺殖民地和半殖民地人民的自覺的。

民族主義基本上是資產階級性的，但是因爲它在早期資本主義時代具有反封建性和在殖民地半殖民地民族獨立運動中具有反帝國主義性，所以很容易被蒙蔽了它本身上的反動性。在一個個解放出來的人民有可能看不清它的本質；小資產階級出身的人更容易被它們迷惑，因爲他們對資本主義的發展抱着幻想的。因之，這個時期在我們的青年中，也可能暴露出民族主義的傾向來，那是不足爲怪的，也可以說是自然的。

但是在我們新民主主義的時代，民族主義必須加以克服，因爲民族主義是導向資本主義社會和帝國主義社會的。而新民主主義是導向社會主義的。民族主義既然要導向和社會主義相反的道路，所以是反動的。

新民主主義是反帝國主義的。帝國主義存在一天，新民主主義國家的敵人也存在一天。在這鬥爭中，反帝的人民必須維持國家的主權，發揮國家機器的效能，來瓦解它的各種方式的侵略，但如此，新民主主義的社會中還沒有完全消滅剝削關係，被剝削的人民還需要提高。所以必須有一個以無產階級作領導的政府。這時的國家本質上起了變化，就是從資產階級專政變成了人民民主專政。人民民主專政下的國家機器是反帝的武器，和使社會進入社會主義的保證，也就是保障人民利益的工具。就爲了這工具有了這效用而發生了愛護的感情是和民族主義基本上完全不同的。這種感情是新愛國主義。

民族主義是要反對階級鬥爭使資本主義和帝國主義所依據的剝削關係能鞏固起來，新愛國主義則剛剛相反，它是階級鬥爭的武器，要擺脫剝削關係，確立社會主義社會的。也就因爲這基本上不同，新愛國主義和國際主義是相結合的。國際主義是反資本主義和反帝運動的主義。爲了建立社會主義和共產主義的大世界，全世界的勞動人民奮鬥的目標是一致的。在國家還沒有消滅的時候，也就是全部都要同時，各個社會主義和新民主主義國家間是以兄弟的友誼所聯繫的，他們的愛國主義並不會對性質相同的國家，以及對資本主義國家裏被剝削的人民的兄弟友誼發生衝突。這一點又和民族主義相反。資本主義內在的矛盾性，使資本家之間，資產階級專政的國家之間，永遠存在着競爭，對立和衝突。因之，民族主義是分裂的，互相排斥的，一直要到一個資產階級的國家，一個資本家的集團，獨霸了全世界才會出現資產階級所標榜的「世界主義」。這是一個永遠虛懸着的幻想罷了。

資產階級是永遠不會瞭解兄弟友誼的，因爲資產階級中並不存在這個東西。「親兄弟，明算帳」。「生意經是生意經」都說明了建立在剝削關係上的社會中，鬥爭，對立，衝突是經常的，利害上的聯合是暫時的現象。不但是暫時的，而且必須時刻留神着伙伴們的暗算。「口蜜腹劍」「反臉不認人」都是經驗之談。但是一旦剝削關係消滅了，基本上使這種「防人之心不可無」的戒備失去了意義。這時才是真的講得到兄弟的友誼，才是大同的世界。這個精神在無產階級裏是存在的。無產階級的人民間沒有剝削關係，他們在自己的階級裏不需要戒備，因之，他們纔真的明白兄弟的友誼，真正的團結纔成爲可能。這個差別是階級所規定的，因之的一個保持着資產階級意識的人對於現有的國際關係是看不清的。「蘇聯租借旅順和英國租借九龍有什麼分別呢？」這在資產階級意識中是分不出差別來的。但是這不是說事實上沒有基本的差別，而是說要明白這差別一定得擺脫資產階級的意識。站在無產階級的立場，這兩件事的差別太基本了。

如果我們要用新愛國主義來克服民族主義，首先我們一定要接受無產階級的立場。把國家的本質搞明白了，「蘇聯爲什麼援助」「一面倒」等一類問題也就不成問題了。

忠骨長眠西安城郊
西北各界公葬楊虎城
千餘人執紼　近萬人公祭

【新華社西安八日電】西北各界人士，於七日公葬楊虎城將軍暨一同遇難諸烈士於西安城郊二十五華里的韋曲鄉。上午八時，由西北軍政委員會楊明軒委員在新城廣場主持公祭後，隨即起靈，楊將軍家屬、親族、生前友和與各界代表等共千餘人執紼。送殯行列由騎兵隊靈隊開路，以四面國旗和（缺一字）錄中共中央致楊拯民唁電全文的布幅爲前導，繼有樂隊，喪車及楊將軍暨諸烈士靈柩。楊將軍及謝葆貞、楊拯中、宋綺雲、徐林俠、宋振中、張醒民諸烈士靈柩相繼入葬後，由青海省人民政府主席趙壽山主持公祭，參加祭禮及送葬約近萬人。

又訊：中國國民黨革命委員會及重慶市各界追悼楊虎城將軍暨被難烈士委員會，頃分別電唁楊虎城將軍家屬及西安楊將軍治喪委員會。中國國民黨革命委員會唁電中希望楊將軍家屬節哀思，在中國共產黨和毛主席的旗幟下，繼承楊將軍的遺志，把革命進行到底。

丁玲講文學修養
從聯繫羣衆豐富生活內容
學習舊小說外國作品技巧

【本報北京九日專電】大衆文藝講座由丁玲主講，這個題目爲「文學修養」，是她應多數大衆文藝創作研究會會員之請，兼以答覆「文藝報」若干讀者的詢問的。她希望有志於文藝創作的人，要努力的學習，認真的生活，和不停的寫作，不要急於求解決某些問題。在學習方面，她從三國志、紅樓夢中舉出了很多生動的例子，提醒大家向舊小說中、向外國作品中學習寫作的技巧和表現人物思想感情的方法。在生活方面：她號召大家一定要到工廠、到農村、到前線去「找材料」，報章雜誌上現成的材料也可搜集，要緊的是和羣衆發生血肉的關係，體會他們的生活，有了他們的感情纔能使你的感情起變化，纔能夠寫出新鮮的、熱情的、戰鬥的東西。寫作方面：寫什麼呢？寫你喜歡的，寫那些使你感動的比較熟悉的、實際的東西。不要以爲別人說什麼好而你便寫什麼，甚至寫你所不瞭解的東西，要寫你能寫的，而且不一定要寫大作品，不妨先寫一件你所熟悉的小事。在人物上，要時時刻刻丟棄舊的形式，學習新的手法，否則舊的形式不能適應新的內容。最後，在寫作態度上，她提出：㈠虛懷若谷，謙虛得到很多東西。㈡老老實實，不誇張、不虛僞。㈢有見解，有主張，在不斷進步中修正並提高自己。㈣要堅持不懈，天才是經驗積累。㈤有了成績不驕傲，失敗了從頭再來。

西北民政工作計畫
部分地區進行土改
大力做好救災工作

【新華社西安九日電】西北軍政委員會七日舉行第二次行政會議，先後討論和分別通過了民政部，最高人民法院西北分院本年度的工作計畫，並討論和通過了西北軍政委員會關於生產救災的指示。

王子宜委員在闡述民政部本年度工作計畫時，指出今年的中心工作任務是：第一、開好省、市、縣各界人民代表會議；第二、爲了今年秋收後至明年春耕前在陝西大部地區，甘肅、寧夏部分地區及青海個別地區進行土地改革，積極做好準備工作；第三、大力救濟陝西關中、甘肅隴東、寧夏金積等地所發生的災荒。討論過程中，彭德懷主席曾說明要用和平說理鬥爭方式，以展開反對惡霸的羣衆運動的重要性。會議極度重視西北部分地區業已發生的嚴重災荒，在討論生產救災指示時，各委員提出許多具體的建設性的意見。習仲勳副主席着重救災指示。

前陝甘寧邊區人民法院院長馬錫五在會上說明最高人民法院西北分院今年的幾項中心任務是：（一）健全與建立西北各級司法組織機構；（二）確立審級與審核制度，確定判決徒刑案件，組織視察團，有計劃地到各省、市、縣檢查司法工作，並指導省法院組織巡迴法庭；（三）根據新老區不同的經濟情況和人民要求的不同的政治覺悟，採取不同的步驟和方式，調解糾紛，處理案件；（四）清理解放時接收過來的積壓案件。

粵南路一帶發現鼠疫
中央防疫大隊遠自東北趕來
攜帶蘇聯疫苗可注射百萬人
對於撲滅鼠疫具有絕對把握

【本報廣州九日電話】中央防疫大隊前（七日）天到達廣州轉往南路。這是一個包括一百五十五人的大隊，他們是從東北來的。在東北的時候，本名機動防疫隊，因爲本省南路一帶發生鼠疫，中央人民政府接到這方面的電文以後，非常關心，故特電東北機動防疫大隊趕來支援。該隊攜來足够一百萬人注射的蘇聯製疫苗。據該隊大隊長范文楷同志表示：撲滅鼠疫是有絕對把握，全隊同志對於此次南下防疫，情緒非常高漲，一致認爲這是一件重大的任務。該隊於一九四七年成立於東北遼西鼠疫嚴重的地區，經過兩年多的鍛鍊，也經過蘇聯專家的指導，對鼠疫有相當的研究，一切防疫方法多採用蘇聯方式。

遂溪鼠疫傳播情形
官田村九人喪命六人在病中
蔓延性尚不十分嚴重

按遂溪縣月據東面的官田村發現鼠疫，湛江軍管會及解放軍某部曾派醫生及化驗員數人往該處調查，其經過情形如下：官田村居民分兩部分居住，一處四十餘人，一處千餘人，共五千餘人。疫症是發生在人多的地方，上月多至前後該村已發現死鼠，不久，猶也死了。人最初染上的是該村周作發的女兒，病發兩天，她腋下生瘰瘤，不久腫脹發黑，過去經過，村人都知道是疫症，第三天就死了。她死後的第二天，她的妹妹和鄰家的兩個童女也相繼染上，很快也就死了，現全村死去九人，六人在病中，其中小孩子比成人多，女性比男性多。據村民說：他們患的是腺鼠疫，死亡率爲百分之五十九。前月二十四日發查，發現一個孩子已染病二十六天，頸部的核已完全化膿，將膿來檢驗，見所附的細菌比前次檢查的弱，同時他家人也並未傳染。因此推斷，這次鼠疫的蔓延性並不十分嚴重，只是作「散布狀」的傳播。由於不潔而傳染的鼠疫症，要避免只有注意衛生，積極防預，特別是驅清老鼠更爲重要。

天津私營企業
年獎問題解決

【新華社天津八日電】天津市私營企業工人、店員年終獎金問題已基本解決，市人民政府勞動局月前曾深入調查了十三個行業年獎情況，在照顧工人生活和資方營業的方針下，根據各行業年獎舊例及去年工人工資調整情況，曾規定了私營企業年獎處理辦法。該辦法規定凡過去無舊例者一般不開新例；已訂立集體合同者，即按合同執行；解放後經營變動之企業，年獎一般仍照舊例行事；工資已增加者則雙方依營業好壞及工資增加之多少，協商解決；凡營業不好，資方確實無力負擔者，雙方可協商減免。該辦法並規定勞資雙方取得協議後，須呈勞動局批准執行。根據這一精神並在勞動局協助及各級工會參加下，在商業中，綢布、五金、百貨等較大行業已由勞資雙方代表協議，訂立年獎處理辦法合同，在工業中，恆源、北洋、達生等三大紗廠，在勞方主動照顧廠方經營困難的情況下，亦已與資方協商，發放年獎，麵粉業壽豐、福星及化學業裕記橡膠廠等已參照舊例，並根據今年營業情況，由勞資協商獲得合理解決；土產、國藥業則以行業爲單位，根據已簽訂之行業集體合同，自行解決。截至目前止，津市已有三千餘家工商業戶之年獎問題獲得圓滿解決，其他各廠戶亦均在積極進行中。

東北各地人民準備慶祝春節

【新華社瀋陽七日電】東北各地人民積極準備慶祝春節，瀋陽市已組織春節活動籌備委員會，規定在春節期間，以中共中央元旦告軍民書、人民政協共同綱領，新華社新年獻詞等文件爲宣傳內容，向全市進行廣泛宣傳。參加這次大規模宣傳活動的有魯迅藝術學院、市文聯、廣播電台、市文化館、電影院等單位。該市除宣傳活動外，並舉行文藝展覽會和滑冰比賽會。各職業文工團都已派人分頭到工廠、農村、部隊中去，幫助工人、農民和戰士們組織春節各項文化俱樂部活動。

余自強醫師　擅剪包皮
包皮過長，阻礙發育，影響神經，夢遺早洩、汚垢遺害甚多；還及早剪除，以免後患。本所經驗逾廿年，既無痛苦絕對安全，術後照常工作
包皮廉剪　三日限　痔瘻花柳　迅速根治　新醫療法　皮膚暗瘡　膿毒丹　治一切膿瘡花柳白濁橫痃毒丹毒疹毒諸般發炎
醫所廣州市高第路一七七號

西醫　任警魂　西醫　任迺琛　X光
肺病　驗透視免費　照片六萬元　人工氣胸十二萬元
專醫肺病　特效新藥　廉剪包皮十二萬元至十四萬元　包醫痔瘻花柳二十萬元至四十萬元　戒煙斷癮十五萬元
醫務所一德西路四四號二樓　▲分所太平南路八十八號二樓

香港集友銀行
辦理僑滙
通滙地點：福建全省各市縣
優待辦法：滙款一律按原幣滙到目的地依照當日優待僑滙牌價解付
歡迎代理：南洋各屬滙兌信局如承委託代理極表歡迎
本行地址：香港德輔道中五號中天行五樓
電話二七六一〇　二七五一〇

東亞銀行有限公司股東常會啓事
敬啓者本公司訂於國曆二月十一日星期六下午二時三十分在德輔道中門牌第十號本銀行議事室舉行第三十一屆股東常會報告一九四九年總結並選舉董事及聘請核數員等事敬請股東諸君依時蒞臨指示一切
再者本公司訂於國曆二月四日起至二月十一日止在此八日期內暫停轉股過戶
西曆一千九百五十年一月二十三日
東亞銀行有限公司總經理簡東浦謹上

囍
謹訂於一九五〇年二月十日在穗結婚節約起見一切從簡特此
敬告
親友
沈日昌
江妙嫻　仝啓

上海大公報
六天到達港穗　隨到隨送
歡迎訂閱
訂閱處：香港：利源東街十五號大公報發行課　廣州：永漢北路二五九號大公報分館

天津　進步日報　到港穗
歡迎訂閱零購
經售處　香港利源東街十五號大公報發行課　廣州永漢北路二五九號大公報分館

培僑中學續招轉學生
學額：高初中小學各級男女轉學生
考期：二月十二日上午九時（原定二月廿一日）　報名：即日起
校址：跑馬地布律活道六號（簡章任索）　電話：二二九四三
校長葉廷英

大華英文書院招生
一九三六年創立
班別：由第八班至第四班
校址：深水埗汝洲街廿七至卅七號（近太子道）
校長：何遠岫碩士

廣州　培道女中招考插班生
二月六日報名，十一日報名截止，十四、十五、入學試

香港　華南中學擴充校舍招生
新建宏敞校舍，園林幽美。備有校車來往，交通便利。
班額：高初中小學插班生
考期：二月十四日
校址：一、九龍油蔴地偉晴街　二、九龍仔黃園　電話五六四五四
校長　余祖濂

漢華中學續招新生
班額：高初中小學各級插班生
考期：二月十二日（星期日）
報名：由即日起
校址：石塘咀山道十二號（由華苑商店直入）
電話：三三二七七
校長黃建立

法帝屠殺西非人民
羣衆遭受槍擊死傷六十餘人
全法進步人士提出強烈抗議

【新華社北京八日電】法屬西非象牙海岸殖民當局，對當地人民的民主運動，一貫執行血腥鎭壓，最近更變本加厲。竟於一月三十日開槍射擊了巴克羅地方要求獨立自由的徒手示威羣衆，釀成死十八傷五十餘人的流血大慘案。此事已激起象牙海岸二百五十萬人民的極大憤怒以及全法國進步人士的強烈抗議。

據塔斯社巴黎消息：數月以來，法國政府對非洲民主聯盟領導下的西非象牙海岸人民日益壯大的民主運動，即不斷用武力進行破壞摧殘，丁巴克羅事件，就是這一政策的直接結果。早在七月下旬，法國殖民當局即在達洛亞地方槍殺非洲民主聯盟盟員（死二人，傷多人），並企圖逮捕擁有七十萬盟員的非洲民主聯盟的主席奧佛埃——鮑埃尼。丁巴克羅人民乃於一月三十日發動了廣泛的抗議示威，竟因此遭到法國憲兵與裝甲車更瘋狂的進攻。在慘案發生之後，法國內閣於二月一日舉行會議，決定下令禁止非洲民主聯盟在非洲舉行任何集會。據電通社引非洲民主聯盟總書記達波賽對人道報記者的談話稱：法國政府還正在採取更大規模的行動，甚至擬派遣降落傘部隊和襲擊車部隊，赴象牙海岸準備進一步鎭壓當地人民。但正如巴黎「今晚」報所指出，所有這一切「只能引起更大的憤怒」。據塔斯社巴黎五日訊，象牙海岸人民又舉行了一次抗議示威，在示威中再度受到警察的襲擊，一人被殺，兩人受傷。

當丁巴克羅慘案的消息一傳到巴黎時，法國共產黨議會黨團就向法國政府提出猛烈抗議。要求立即停止對象牙海岸的鎭壓措施。抗議書並號召法國全體勞動人民與民主分子，以全力支持非洲人民爭取麵包和自由的鬥爭。法國共產黨總書記多列士特致電非洲民主聯盟主席奧佛埃——鮑埃尼、總書記達波賽表示兄弟的支援。電文稱：「我們強力抗議政府禁止非洲民主聯盟一切活動的違憲決定。我們對警察侵害非洲居民的暴力行動表示憤慨。我們向在爭取自由與和平的鬥爭中倒下去的非洲弟兄致哀悼！我們向非洲民主聯盟和非洲人民擔保，他們享有我們的兄弟般的支持。」全法國的進步分子都對丁巴克羅慘案表示憤怒。郭紙連日列出各界人民反對法國政府禁止非洲民主聯盟活動的命令的抗議，他們都表示與非洲民主聯盟團結一致。

行不通的狂想！
美帝陰謀以越南爲基地 進行阻止亞洲人民解放
真理報評美法在越南的挫敗

【廣州九日電話】塔斯社莫斯科訊：蘇聯政論家維克托羅夫九日在眞理報發表文章，指出越南問題佔着世界輿論的重要地位是必然的。他說，越南人民和整個進步人類聽到了蘇聯與越南民主共和國建立外交關係的消息都非常高興，但帝國主義陣營對於這件重大而合法的行動却是大驚小怪，叫囂不絕。美、英、法三國反動報紙充滿着歇斯的里亞的情緒，這不僅反映了腐朽的殖民者對亞洲人民解放運動的深痛惡絕，並且反映了這些殖民者的彷徨失措。在越南民主共和國的國際地位日益鞏固中，帝國主義罪惡的陰謀和侵略計畫都已受到了致命的危險，這一點他們是很明白的。

維克托羅夫指出，拙劣的反動派作者和他們的後台老板陰謀把胡志明所領導的合法的人民政府描寫爲「反叛的政府」，妄說它沒有要求予以外交上承認的權利，眞是胡說八道，不僅令人恥笑，而且也沒有根據。舉世所知的事實和文件已完全打垮了這個虛僞的說法。一九四六年三月六日，法國政府已承認越南民主共和國爲構成法國聯邦一部分的「自由邦」，它得擁有自己的政府，軍隊和財政，這是歷史的事實，法國政府是不能加以抹煞的。不久之後，法國政府竟然殘暴地撕毀了與越南民主共和國訂立的協定，並向越南人民發動戰爭，這也是歷史的事實，法國政府不能加以抹煞。除此之外，法國政府還一手造成了一個傀儡政府，利用前日本帝國主義的代理人，政治僵屍，前安南遜王保大做這個政府的頭子，並強迫把這個所謂的「政府」騎在越南人民的頭上。

作者強調指出，法國統治者因爲對法國聯邦一部分的越南民主共和國發動戰爭，已經破壞了法蘭西共和國的憲法。這是事實的眞相。可是，對傀儡保大作孤注一擲之冒險的，除了法國帝國主義者之外，尙有英、美兩國的帝國主義者，他們正在全心全力地支持着法國的殖民政策。美國的政策在中國遭受了驚人的挫敗之後，美國帝國主義者已把他們目光轉移到越南來，他們陰謀把越南變成爲侵略中華人民共和國和壓制亞洲各國人民解放運動的基地。他們認爲窒息越南民主共和國是邁向這個罪惡的目標的第一個步驟。這是一定行不通的！帝國主義者絕對不能阻止日益澎湃和日益鞏固的亞洲人民解放運動的浪潮。新的挫敗在越南等候着帝國主義者，越南人民一定能夠保衛他們的自由和獨立。

英鎊與美元的衝突
——原載蘇「鱷魚」雜誌

德設立公安部
以對付破壞者及間諜

【柏林八日消息】德意志民主共和國人民代表會議八日一致贊成單獨成立一個「公安部」，其工作爲「對付破壞者，帝國主義的間諜及人民的敵人。」

人民代表會議聽取內政部長斯坦恩霍夫博士以六分鐘時間宣讀了一項簡短的政府公告，建議採取一項法律，單獨成立公安部；其後人民代表會議立即經過二讀程序通過該項法律。斯坦恩霍夫博士說：此項「公安法」將創設一個能夠保護德國經濟的政府機構，以防範「破壞叛徒，外國間諜和我們中間的敵人」。他又說，公安部將根除一切企圖破壞德國經濟的分子，代表德國利益和爲了整個德國而行動。

蘇總選候選人提名 各地繼續熱烈進行
被提名的有李森科、法捷耶夫及著名詩人、作曲家、礦工、農人等

【新華社北京九日電】綜合塔斯社消息：全蘇各地繼續熱烈進行蘇聯最高蘇維埃候選人的提名。斯大林已成爲蘇聯人民的預選人，各地人民全體一致的候選人，各地人民會議都充分表現對蘇聯共產黨和偉大領袖與導師斯大林的無限愛戴與忠誠，並一致提出斯大林的親密戰友，蘇聯政府和蘇聯共產黨的領袖們：莫洛托夫、馬林科夫、貝利亞、伏羅希洛夫、卡岡諾維奇、米高揚、安得烈也夫、赫魯舍切夫、布爾加寧、什維爾尼克，柯西金，蘇斯洛夫等爲候選人。

眞理報六日以三版的篇幅刊載莫斯科、埃里溫、巴庫、高爾基、基什紐、斯大林格勒、斯維德洛夫斯克、阿拉木圖及其他城市的預選斯大林爲候選人的建議，已獲得莫斯科斯大林選區一切企業的工人大會的熱烈支持。

莫斯科工作母機製造廠的斯塔哈諾夫式女工作者彼特羅娃說：「戰後蘇聯人民會面臨着重大困難，但我們已治癒了戰爭創傷。永遠沒有任何人能征服我們，因爲斯大林與我們同在。」她的動人肺腑的話，被暴風雨般的歡呼所掩沒。

女工程師馬利西娃在斯大林格勒拖拉機工廠的員工大會上說：「我們在斯大林格勒贏得的偉大勝利，已用金字鐫刻在我們祖國的歷史上。現在，斯大林同志領導着億萬和平擁護者的陣營，和平的人民有斯大林在那裏，那裏就有勝利，和平一定將征服戰爭！」

全蘇工會中央理事會主席庫茲涅佐夫，烏克蘭共產黨中央委員會書記米爾尼科夫，阿塞拜疆共產黨中央委員會書記巴吉羅夫，喬治亞共產黨中央委員會書記查爾克維尼均已被提名爲候選人。

蘇聯勞動人民提出蘇聯最優秀的人物爲代表候選人。其中包括：全蘇農業科學院院長李森科，飛機設計師雅科夫列夫和杜波列夫，著名作家法捷耶夫，巴巴耶夫斯克，人民詩人吉洪諾夫，蘇聯共產黨列寧格勒州委會書記安德列阿諾夫，名作曲家索洛維耶夫—西羅夫，人民藝術家塔拉索娃，克拉斯諾賀爾姆斯克毛織工廠的頭等紡織女工，頓巴斯著名礦工，吉爾吉斯共和國著名植棉人，礦工出身的吉爾吉斯最高蘇維埃主席團主席，基輔州「社會主義勝利」集體農場主席里森克等人。

美英石油爭執 英國終於屈服
准美油超額輸入英鎊區

【華盛頓八日消息】據華爾街日報稱：英國，曾一度削減美元區石油進口，現已同意在一九五二年以前，不作任何進一步的削減。據說：這是英國對於石油爭執的新折衷計劃中的一點。該報說：美方談判人員對這計劃還不感滿意，可是他們相信可能因該計劃而達成一項協議。據悉該計劃包括下列各點：（一）美國石油公司得向英鎊區輸出超過限額的石油。（二）美國在英鎊區內出售石油的公司必須遵守英國法律並依照英國稅則納稅。（三）如英鎊區內石油消耗量增加時，美國公司將得照新限額規定向英鎊區銷售的油比例增加供應。美國的石油公司說：英國的限制進口條例將於二月十五日實施。這種的限制施行後，將使他們石油輸出，每年減少四百萬噸。

日本大罷工 已勢難避免
吉田拒絕公務人員加薪要求

【東京九日消息】日本吉田政府堅拒接受公務人員提出增加薪資的要求之後，全體公務人員現準備發動全國大罷工。由卅五個非共黨工會組成的全國「鬥爭委員會」提出建議，這些工會一共擁有會員三百萬人，無疑的，由於這個罷工將使日本已瀕於破產的經濟淪於窒息，麥克阿瑟定然會出面干涉的。

日獲准在美設領館
分設紐約舊金山洛杉磯檀香山
麥克阿瑟宣布

【東京九日消息】麥克阿瑟九日宣布：美國已批准日本在紐約、舊金山、洛杉磯、檀香山設立非正式領事館。這些領事館不享受各項外交特權，將從事促進貿易並處理留美日人各項問題。這些領事館將被稱爲「辦事處」，其日籍職員則稱爲「日本海外代表」。

麥克阿瑟說，這些日本代表們將受到警告，不得從事宣傳活動或代表日本政府對美國各級當局作直接提議。他們並不得過問海員爭執或協助發給或簽署日本護照或入境簽證。他們也不享有適用於美國政府所認可的外國外交及使領人員之任何特權。

麥克阿瑟概括地列舉代表的任務如下：㈠開展親善工作，以增進美國與日本的貿易；㈡將美國的經商手續及規則寄返日本；㈢展覽日本商品樣本並分發日本旅行須知；㈣辦理日本僑民出生、死亡及婚姻註冊事項；㈤處理一切有關保留及放棄日本國籍事項；㈥依據美國法律處理日本僑民的遺產以保障死者的權利；㈦傳達麥克阿瑟所頒布的各種有關旅美日僑的佔領法令。

★蘇新時代雜誌論★ 聯合國的威信
美帝却以聯合國爲侵畧工具 蘇聯竭力要提高聯合國權力

【新華社北京八日電】塔斯社莫斯科最近一期新時代以「聯合國的威信」爲題發表社論稱：聯合國的效能、影響、威信和權力，必須從它的目的與宗旨中獲得。任何研究聯合國活動的人，莫不深信蘇聯與人民民主國家，如何不屈不撓和始終一貫地爲恪守聯合國憲章所規定的目的與宗旨而努力。蘇聯外交政策遵循着一貫的方針，加強聯合國權力和威信至最高度。

然而人們都知道，在國際舞台上，特別是在聯合國中，有着兩條政策路線。一條路線就是民主路線，它的目的在於促進和加強各國之間的和平合作；另一條是帝國主義國家的路線，它的目的是爲了新的世界霸權，爲了野心家的私利而逕然違反聯合國憲章。

美英集團的這條路線，已經嚴重損害並正在嚴重損害着聯合國的威信。它打算破壞聯合國的基礎。國務院有系統地使用了美國僕從和附庸的票數，阻撓聯合國履行其基本的與重要的職能，如禁止原子武器和普遍裁減軍備。在聯合國的各種委員會及其專門組織裏面，可以看到一種同樣的情景，即美國在它的英國伙伴及其附庸幫助下，試圖把這些機構變爲帝國主義的陰謀詭計的工具，其終極目的就是要破壞國際合作，不讓聯合國履行其直接的職能。

美國統治集團專橫到何等程度，可以在一九五〇年一月間安理會和聯合國其他各機構內所發生的情勢上得到說明。今天，中華人民共和國的合法政府既已成立，仍讓已被粉碎的反動派匪幫的代理人留在聯合國，這是目無法紀的狂妄行動。美國國務院與美國附庸頑固地拖延這個絕望的形勢，這是對民主輿論的直接挑釁。

蘇聯對此問題所採取的立場，是嚴格而一貫的，並且是建立在原則上的。如果參加聯合國的代表國不是代表合法的政府，而代表已被他們的人民所遺棄的破產小集團，那末聯合國將變成什麼樣子呢？如果有某些個人非法出席各有關委員會，並通過決議，那末，這種決定能有什麼分量和權威呢？中國人民對於美國代表團使用專橫與高壓的手段在聯合國內所造成的形勢，至表憤慨。英國在這個問題上的立場，被中國輿論正確地認爲是「僞善和兩面派」。因爲英國在宣布它準備與中國政府建立外交關係的同時，它却在安理會棄權不投票，這實際上是支持了國民黨集團。

我們要問爲什麼國務院要繼續支持在聯合國中的國民黨傀儡，而在世界面前使它自己處在這種荒謬可笑的境地呢？顯然是因爲中華人民共和國已宣布以保衛和平作爲它的綱領，中華人民共和國代表的參加聯合國，無疑問地將加強和平陣線，並使得帝國主義在國際組織中運用陰謀更加困難。而且美國統治集團也顯然不願承認他們在中國的冒險主義政策的失敗，正在計畫着繼續他們反對中國人民的陰謀。艾奇遜最近在全國新聞俱樂部的演說，證明得格外清楚。這就是爲什麼華盛頓顯然打算在亞洲各國鼓動流血衝突。華盛頓的政客們如此頑固地企圖將國民黨騙子保留在聯合國內的原故。

因蘇聯與人民民主國家的正義抗議，因中國輿論的憤怒，而陷於困境的美英統治集團，現正在努力通過它們的報紙來散播一種概念，說蘇聯的態度是「不願意合作」，而要「分裂」聯合國等等。

這些荒謬的誹謗徒然暴露了華盛頓政客們無可奈何的憤怒。蘇聯與人民民主國家的方針，現在和過去一樣，始終是出於願意保持聯合國的威信和權力，並將擁護聯合國，使它不再受帝國主義政客們的侵害。

最虛心的一年
——從清華人的優越感談起
黎南

「清華同學有優越感」，外邊這樣說，清華人間也這樣說。對於這個，我一向都沒有感到其中有甚麽可奇怪的地方，也從來沒有好好去想過。引起我奇怪的到是近來很少聽到甚至根本聽不到這句話了，的確，北京剛解放時聽別人談話的時候，最多以此作爲一個最高點，後來就逐漸減少，而終至於遺忘了這句話，有人再說起這話，我想旁邊的人會替他臉紅都說不定了。奇怪的事情就在這裏。

今天回想起來，許多人對自己過去會多少有過的所謂優越感會覺得很可笑的。聽了老教授如「白頭宮女話大寶遺事」那樣追述「當年盛況」後，自己也似乎不勝榮幸；朋友來了，總忘不了帶他去看看大禮堂的圓拱頂，圖書館裏的意大利花崗石，體育館裏的全副「美式裝備」。如果他當晚不走了，朱自清筆下的「荷塘月色」自然是個好去處，在夏有紗窗冬有暖氣的寢室裏，燈下暢談的時候更是「優越」一番的好機會：我們的校舍，我們的功課，我們的教授，我們的設備，我們的美金存款，我們的傳統……：只要加上「我們」兩字，起碼可以「優越」個兩小時，如果興猶未盡，更「優越」的還在後頭，你知道澎湃全國的抗暴運動是那個學校第一個揭起全國反飢餓反內戰運動是那一個學校首先罷課或上街宣傳？北平的每次示威遊行是那一個學校打先鋒而且擺出最長最齊整的隊伍？用不着說：當然是「我們清華」了。剛解放的時候，我們之迎接解放人民服務大隊旗幟鮮明，規模龐大，教職員工作團，工警中隊，研究生中隊也一樣的到各校發動，到各校組織，隊伍出發前民主牆上曾公開呼籲「嚴禁優越感發作」，但還有過這樣一個眞實的故事：住在中法的隊伍，我們的廚工向中法的廚工說：咱們的大食堂怎樣怎樣，廚房裏大碗小碗、大鍋小鍋、大灶小灶，筷子碟子，樣樣都有，色色皆全，「唉，這裏……。」廚工也不放過這千載難逢的「優越」機會，經過了一年，莫明其妙的優越感從此失蹤，昔日認爲可以值得優越一番的地方也許正是今天所不需要的地方，整個清華園滿身毛病，這樣要改革，那樣要廢除，這裏要改造，那裏要摸索。新的事物教育着人們不需要任何優越的態度，況且已經沒有甚麽可值得優越的了，有時候甚至優越感變成了自卑感，今天聽說人家革大怎樣，明天聽說人家華大怎樣，看看人家比比自己，對於一個人來說，這樣的情況會促使他奮發向前，對於一個團體又何嘗不然呢？

南下回家的同學來信說，滿眼繁華的環境，紙醉金迷的場所，甚至只是踏進自己的家都會感到彆扭，不舒服。出去工作了一些時候的同學回來說，回到清華園裏，自己生活得很熟習的地方竟會覺得不習慣，總有些不對勁的地方。這座園子裏還存着許多問題呢！人家不說自己也心裏明白。

錢偉長教授說過，勇於打破傳統就是我們的傳統。要打破傳統先得找出傳統所在。朋友來了，燈下暢談時，你們小組會怎樣開的呢？批評與自我批評怎樣進行的呢？這些問題代替了遊行時誰打先鋒？眞的，這一年恐怕是有清華史以來最虛心的一年了，從最近報上登載的幾位教授的一年學習總結，從正在進行的全校思想總結，不難看到其中一點一滴。

從優越到虛心，說明着一個基本的改變，有了這改變，百無是處的清華園纔能慢慢的蛻變：樣樣事情的蹩扭，每個人心裏的彆扭纔會一個個的解開。一年來，園裏面的種種事情，改制，改課程，評薪，評助學金，政治學習，代表會議，那一樣不是圍繞着改造清華園來進行，每個人都感到了是有彆扭有問題一定不少，周圍一定有看着令人不順眼的事情，虛心踏實會消除彆扭解決問題，清華園才會變成每一個人都喜歡的清華園。

已經這樣走了一整年，路途還得繼續於走下去！

燕大三事
文言

北京解放一年來，燕京大學的歷史就是馬列主義在文化教育界的一角上逐步走向勝利的歷史，就是一羣知識份子由摸索而至在毛澤東的旗幟下邁步前進的歷史。一年來，燕大的道路是相當曲折的，但進步也是相當大的。這進步決不是表面的，而是從本質上，從思想的深處起了變化。從表面上看，燕大景物依然是那麼美麗，學生依然是那麼活潑，教職員依然是那麼認眞負責；但就因爲這一本質上的變化，那美麗，那活潑，那認眞負責就都產生了與從前大不相同的意義。

一年來，燕大的進步具體表現在最近發生的互相關聯的三件大事上。

一件事是上月底總結束的政治課學習總結。從全校九百同學的總結報告裏可以看出，三個月的政治學習一般地已把過去若干同學思想中的混亂狀況理出一個頭緒，馬列主義的唯物史觀得到了領導地位。本學期初政治課剛一開始，一般同學的反映是相當複雜的。有人認爲「我是學科學技術的，用不着這個。」有人則覺得大課上所講的那一套他早已讀過。三個月後的今天，一般地不僅基本上克服了以上的錯誤看法，而且還進一步解決了從猿到人、勞動創造世界的問題，認識了階級鬥爭、階級剝削、階級壓迫以及社會發展的必然性等。化學系的蔡祖恆同學說：「以前只知貧富之分，不知有階級，以爲家裏的地是祖父辛辛苦苦得來的，現在纔知道他那辛辛苦苦正是在計算剝削別人。」曾一度是虔誠的天主教徒的梁宛珍同學說：「避開階級立場是不可能談博愛的；階級消滅後，即或不談博愛，博愛也自會到來。」物理系的李椿同學說：「政治課臨頭強迫念，一開始會感到不大舒服，念念就都覺得對了。」很多同學都在小組的批評和自我批評中批判了以往的思想。

有幾十位教員和同學在一起學習。社會系講師陳永齡先生說，從前他一向認爲只有自然界的變化纔有必然性，現在相信人類社會的發展也有一定的規律了。學生生活委員會主席侯仁之教授過去是學歷史的，後來又在英國研究地理，他說，去年秋天他從英國啓程回國之前有人說他半路改了行，恐怕就得重新學起了。侯先生當時也頗以這話爲然。不料最近一讀斯大林所著的「辯證唯物主義與歷史唯物主義」，那天才的闡述却給他解決了一個多年來地理學上的難題。

另一件大事情是去年十二月裏師生合作共同進行的新民主主義學習檢查。通過這一工作，同時發現文法兩學院其他課程中有百分之七十以上的教員都在不同的程度上採用了新觀點和新方法。教學比上學期改善了，一般地都向理論與實際聯系的方向上努力。例如教育系的課程裏過去總強調教育是超政治的，現在則認爲教育是服務於政治的。經濟系有些課程過去講起來總是美國長美國短，現在則是說中國如何如何了。各系的課程開始做有計畫的發展，經濟、社會、機械、歷史、政治、新聞等系已訂出重點，將圍繞着這些重點開課並決定課程的內容。其他各系也在行政的領導下着手精簡。理工學院有些課程的精簡問題也提出了。互助小組在理工學院也普遍組織起來，有些小組已能改善學習方法，提高學習水平。醫預二年級從前還記不牢一章生物學需要三四小時，現在採用了看圖互相問答的方法，只要一小時就熟習了。現在這方法已推廣到全系。

同學的學習態度也基本上解決了，初步建立了爲人民服務的觀點，而且還要追求如何才能服務得更好。例如教育系同學就都很關心課程四年後是否能眞正掌握業務，因而積極要求改革課程。醫預系二年級以前總是有很多人考試不及格，現在全班的平均成績幾達八十分，教員對此都很驚訝，認爲政治教育能改進學習態度，學習態度的改進提高了學習水平。

師生關係一般地都比上學期密切得多，醫預等系的助教還主動地召開小組會，告訴大家如何學習，不像上學期那樣，師生關係只停留在教室、實驗室裏。

第三件大事情就是新民主主義青年團在學校的組織迅速開展了，團的聲譽威信空前提高了。這學期開學時，由於上學期調出大量幹部，加上來了過半數的新同學，致使團員和同學的比例由上學期的一比四變爲一比十。很多自新區來的新同學對團也有相當的誤解，甚至認爲新民主主義青年團和過去反動的國民黨三青團是「天下烏鴉一般黑」。政治課討論會上有的同學就不敢多發言，說是怕黨團員拿小本記下來「調查思想」。而一部分團員的作風也有脫離羣衆的事實。而現在，團員人數已接近全校人數的三分之一。大批同學湧入團內，有些系級團員人數已超過全系之半。很多同學都認爲要努力學習，積極改造思想，爭取入團。也有很多同學認爲入團只是早晚的事。有一個新同學說：「我現在才知道團員在學校是眞正關心同學的問題，爲同學服務的。」各系團分支開會，經常有很多非團員同學參加，而且很認眞地提意見。例如新聞系的團分支，每次開會都爲一般同學所關心，尤其是在討論新團員入團的時候，大家都向分支提意見，說明那個可以入團，那個不可以。經濟系分支討論一個同學入團時，因爲那個同學的學習態度不大好，就有二十多位非團員同學向團提意見。本學期末舉行的兩次大團日，各系的先生和同學總是和分支的團員一起排隊入場，每次參加的都超過一千人。在新團員宣誓時，有的同學感動得流下淚來。一月八日的團日後，僅機械系一年級就有十九個同學申請入團。本學期開學時，機械系二年級有三十位非團員同學都反對團，現在則絕大部分都擁護團，其中且有四人已申請入團。

以上就是燕大最近發生的三件大事，這三件大事，共同說明了一個重要的事實，就是：在中國人民革命全面勝利，以蘇聯爲首的國際和平勢力無比壯大，共產黨的威信空前提高的這一形勢下，馬列主義也在這文化教育界一角的燕京大學裏勝利前進了。這一勝利就表示了燕大的新生，就指出了燕大的光明前途。當然，這一勝利並不是穩坐燕園憑空得來的，而是經過了一段不算短的鬥爭再鬥爭的曲折路程。並且這勝利目前也不是十二分完美的，而是還有許多需要繼續克服的困難。關於這些，因爲限於篇幅，這裏不多談了。

G.E.C. Radio

新型
BC 5052 7
G.E.C. 隔音精細遠程 收音機
設計精美　定價廉平
式樣新頴　工料上乘
各種電壓均可適用
英國通用電器有限公司
香港皇后行　APB

君可否舉出何種錶名，能馳譽有達三個世紀之久呢？祇有『芝拿柏利高』自一七九一年迄今，因爲牠具有精密的製造與堂皇的款式，而使日臻於善，誠有以致之。

GIRARD PERREGAUX
Fine Watches since 1791

遐邇馳名．美觀耐用
總經理：石利洛洋行

必素定牙膏
唇紅齒白之秘訣

牙齒腐壞，每由牙齒之污膜積聚微菌有以致之，此必素定牙膏含有專除此種污膜之特效成份，其名爲盃齡沫，故常用之牙齒自然康強皎潔晶瑩似玉，嫣然一笑秀麗彌增。

亞偉速記學校函授部
招生
（速記樣式）

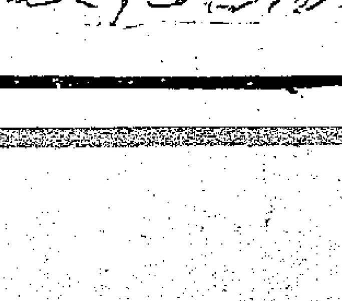

電車交通今晨恢復 工人趕辦準備工作

【本報訊】停頓了四十四天的香港電車交通，自勞方一再向資方建議恢復通車和社會人士一致指責資方的情形下，經過了勞資雙方幾次的談判，決定在今晨恢復；第一輛電車，今晨五時三刻可以出廠。勞方本擬今天開始先由機器部、街外工程部和天線部工人復工，分別檢查電車機器和整理天線軌道等工作。但九日晨和資方談判以後，為了滿足社會人士要求迅速通車的殷望，所以特別提早了一天，由職工會即刻通知各部工人準備。屬於機器部的日夜班工人，天線部工人和街外工程部工人，在九日下午一時獲到了職工會的通知，馬上全部回廠領取了工具，恢復工作。營業部工人（包括司機、售票、司閘），也在獲得職工會命令後到廠報到，等候分配工作，在今晨全部復工開車。

雙方口頭協議 補發工資以法律解決 羅素街封鎖昨天解除

九日上午，勞方代表歐陽少峯、陳耀材等會晤資方總經理莊士頓，雙方馬上成立了一個口頭協議，同意即時執行。協議的內容是：（一）全部工人即日復工，如因已返鄉或因傷留醫和因病的工人，以後可隨時向公司報到復工。（二）機器部日夜班，天線部，街外工程部工人，定九日下午一時復工。（三）營業部工人十日晨開始工作，為了便於調配起見，九日下午二時先到公司報到。（四）停車期間工資問題，以法律方式進行解決。（五）公司保證以前已答應給工人的權益，（即每年服務的加薪，服務退休金和年尾花紅等）。（七）特別津貼問題，等候牛奶公司勞資爭議「仲裁」的結果。到時如雙方同意接受，公司照這結果採用，如任何一方不願接受時，則另組仲裁庭解決。（八）公司定十日發出十二月二十八日以前的欠薪。（九）公司定十一日發出年尾花紅雙薪，薪水以一個月計算，津貼則根據勞工處公布的十二月復興生活津貼一〇八元為準。

當勞資雙方代表獲得了這個口頭協議後，勞方代表以公司門外，仍有警察把守，要求資方先行撤退警察的崗位和鐵絲網，莊士頓便馬上致電話警方，在十一時左右即由警務處派出工程車到羅素街一帶，將所有的防禦工事全部撤去，並由那時起，封鎖了十天的羅素街和附近的街道，已恢復了正常的狀態。

婦織支會振災 昨天發表經過

【本報訊】婦織支會在九日發表救濟九龍城火災紡織業工友工作經過：該會自九龍城火災後，即組織救災委員會進行募捐，展開救濟工作，得該會屬下各廠工友熱烈捐助，共募得港幣三千三百二十八元七角，在火災發生當晚起，一連五餐，開飯招待受災紡織業工友，並於一月十四日起，一連三天，發放第一批救濟米。該會受災會員每人現領款十元，米二十斤；紡織業受災工友每人領米十斤。到該會領米者逾三百人，現將餘款全部購米，一連發放三天，會員五斤，非會員三斤。

廉米配米 明天出籠

【本報訊】港府放出的第五批廉價米一萬八千包，交由米行商會及入口米兩會兩單位分別銷售，昨今兩天陸續出倉，明天（十一）便可在市面發售。這批廉價米包括暹羅粘米一萬五千包，暹羅糯米三千包，各零售站的價格，一律每斤七角。

【本港訊】新聞處息：據穀米統制官宣佈，二月十一日至十五日將配售上等暹羅米，每人四斤半，每斤六角。

電車工人祝捷 兄弟團體獻旗 各界捐款買勝利公債

【本報訊】電車職工會要求保障生活的鬥爭獲得了初步的勝利後，九日晚上八時，曾在工聯會的天台，舉行祝捷晚會，招待港九各工會代表與社會人士，到會的人數極為踴躍，並有不少團體攜帶了大批慰問金和錦旗致送該會。

晚會開始後，首由該會副主席歐陽少峯致詞，他除將這次鬥爭的經過作詳細報告後，並說明了這次鬥爭所獲得初步勝利的意義，他指出由於這次鬥爭教育了一千七百個工人，知道團結就是力量，比過去推動的愛國運動，更收到了美滿的成果。同時由於電車工人的這次鬥爭，使港九的工人兄弟，教育、工商和青年界人士，更加密切地攜手起來，打成了一片。最後他對各方的友愛支持表示謝意，並聲明以後各方的捐款，因為電車工人用來購買勝利折實公債，為祖國的建設工作盡最大的力量。

其次說話的是工聯的理事長張振南，他說：今晚的大會，是勝利復工前夕的大會，最大的勝利還在後面，需要電車工人的努力和港九人士的繼續支援，跟着他報告了在電車勞資雙方舉行初次談判的晚上，工聯會曾經召開了一個緊急理事會議，交換對這事件的意見，當時大家都一致認為，由於電車工人要求保障生活是合情合理的，所以不單獲得了港九工人兄弟姊妹的支援，同時還激起了港九市民，世界工人兄弟的同情，一致指責資方，使資方企圖餓壞工人，鎮壓工人的陰謀無所遁形，不得不接納工人的建議——先行恢復通車，撤回開除工人的命令，保障改進工人生活的兩項先決條件，這就是已獲到了初步勝利的成果。

跟着是由各工會向電車工會的獻旗，港九糖菓餅業工會的獻旗是「鬥爭模範」四個大字；港九華僑教師福利會的獻旗是「你們的勝利，就是我們的勝利」；深水埗八個工會的獻旗是「比鋼還強」。

香港絨廠工人出獄 資方關門拒絕收容 寶星紗廠開除工人拒絕談判

【本報訊】荃灣香港毛絨廠被捕的六十一名工友，已於昨（九）日上午十一時全部釋放，工友們離開九龍裁判署，即列隊步行回廠，可是，廠方不但把大門緊鎖，不准工友回去，而且將工友所有的被褥用具，統統拋擲廠外。工友們只好露宿街頭。他們對這種強橫行為，憤恨異常，決定團結一致，和資方抗爭到底。

上述情形，工友代表已於昨日下午三時至勞工處向何基副處長報告，並請求予以調解。可是，何基說：「資方不到，我有什麼辦法要他們來談判呢？」

【本報訊】荃灣寶星紗廠因為上月十八日無故開除六工友而引起的停工糾紛，還沒有解決。昨（九）日資方更突然出公告，開除工友李敬華等十人；全體工友驟聞這惡耗，聯名寫信給資方懇求收回成命，並表示如資方不答應，則將實行鬥爭到底。

該廠發生糾紛的廿二日來，工友屢次誠意請資方談判，都給拒絕了。昨（九）日工友代表應召赴勞工處，資方又沒有到。

電車工人照顧市民 工商界向他們致敬 並表示支援工人合理要求

【本報訊】香港電車停駛了四十多天，全港市民都為這件事焦急。現在勞資爭議雖然已暫告一段落，但爭議中的幾個問題還沒有得到合理的解決。本港許多工商界人士昨天特聯名發表他們對這些問題的看法和意見。原文如下：

「本港電車工潮鬧了四十多天，使市內主要交通幾乎陷於癱瘓，使整個商業市場受到不良影響，使絕大多數居民在工作上受到損失與痛苦。

「現在，由於電車工友照顧市民利益，首先提出先行恢復通車的建議，停在車廠裏四十多天的電車纔能再出現街頭，為市民服務。電車工友的能放能收，勇於自律的精神，實足使我們市民敬佩。

「可是，電車雖然恢復行走，工友們的保障生活的合理要求還有待解決，特津一項或將援用牛奶公司勞資爭議仲裁結果辦理，我們希望這些問題都能得到滿意的解決。至於電車工人要求在停車期間薪津照發，我們以為是合理的，因為停車閉廠的是資方而不是工人。

港九同胞們！現在春節迫近，我們很慶幸電車交通的及時恢復，很感謝電車工友對我們市民的照顧，並應該繼續支持工友的合理要求。

「最後，我們謹向電車工友致敬禮！」

簽名者：

宗 永 康 仁 球 霸

黃新彥 王寬誠 李祖紳 費彝民 林誠致 葉和中 黃來傳

莊成 李孤帆 陳君冷 陳祖沛 張中時 溫康蘭 何平

黃長 楊長 周康 黃佩 黃麗 呂雲

棟 昭 忠 亞 元 任 慶 祥 昌 泉 輝 林 鳴 鑼 道 光

溫集祥 寰仰安 方仲誠 邱亦山 易季朋 朱灼雲 劉錦屋 尹福銳 謝爾昌 郭伯穠 梁正昌 周祖德 黃木興 鄭瑰欣 黃錦順 黃慶順。

鄧可 陶咸九 阮如海 蔣子濬 梅文鼎 陳沛 劉潤梧 葉顯萍 程既午 林水秀 楊林 黃明暉 吳集夔 曾華青 陳建順

朱光 電啓 溫雄 周書 鄧天 劉淼 李垣 熊增 陳國 曾少 蘇汀 黃雷 孫易 黃光 甘庭

電車工人發表聲明 希望各界繼續支援 表示決團結為爭取生存和自由的徹底勝利而鬥爭

【本報訊】電車職工會為這次要求保障生活的鬥爭，已獲得了初步的勝利，特在九日發表了告各業工人兄弟姊妹與社會各界人士聲明一件，原文如次：

「我們堅持四十四天的電車工潮已告一段落了，我們全體電車工友勝利復工了，市民渴望的電車交通恢復行駛了。這是值得告慰於各業工人兄弟姊妹和社會各界人士的。

如所週知，我們電車工人此次要求保障生活，實為生存所必需，為出賣勞動力賺錢所應享的權利，合情合理，人所公認。熟料頑固的電車資本家，視工人為可欺，拒絕工人要求，進而關廠停車除人，又進而通過警方以武力鎮壓工人。製造「一·三〇」羅素街流血事件。是誰非，彰彰在人耳目。

數十日來，我工友對解決工潮的態度，始終出之以「誠」、以「讓」，可是橫蠻的電車資本家，則出之以「橫」、以「拆」、以「拖」、以「壓」，不惜用盡一切毒辣手段加諸工人身上；亦不惜造成市民精神上、時間上、經濟上的莫大損失，以達到其貪婪無饜的私慾。電車公司資本家這種「損人利己」的狂妄行為，可謂暴露無遺了。

然而，我全體電車工人在資方種種陰謀和壓迫之下，並沒有動搖，並沒有屈服；我們給它的回答，是堅強的「團結」，是英勇的「鬥爭」。我們曾經不斷地與資方的分化陰謀鬥爭，與資方的飢餓政策鬥爭，與一切無理的迫害鬥爭。我們站在工人利益與社會利益一致的立場，為了生存，為了自由，理直氣壯，無所懼怕。因而，我們得到廣大工人兄弟姊妹的支援，得到社會輿論與各界人士的支援，得到全國同胞的支援。電車公司資方，孤立在強大的社會壓力之下，自知理屈詞窮，終於不得不向道理低頭，不得不接納我們早就提出要求「復工開車」的建議。

自從電車公司資方無理關廠停車之後，我們無日不關心市民交通的需求，曾不斷為市民請命，要求復工開車。今資方既接納我們此項要求，是則基本上目的已達，我全體電車工友乃本為社會服務之初衷，立即復工開車。

無疑，我們這次鬥爭仍未獲得徹底的勝利，還有特別津貼，停車期間薪津，及其他有關生活待遇等問題尚未解決；還有工會被佔據未交還，工會損失未賠償，無辜被捕工友未完全釋放，受傷之工友未醫好；這些有關保障工人生活和保障工人自由權利的要求，復工之後，還要力爭。我們堅決地要求保障工人生活，要求保障工人自由權利；堅決地反對飢餓，反對迫害。我們一貫為爭取生存與自由的徹底勝利而奮鬥。同時，希望各方人士和電車之友，繼續發揚電車工人的團結鬥爭精神，繼續支援我們！須知正義是在我們一邊，自然勝利也就在我們一邊。香港電車職工會，公元一九五〇年二月九日。」

牛奶公司爭議昨起仲裁 工人提出生活費用數字 一家三口每月要用三三三元

【本報訊】拖延了四十天的牛奶公司勞資糾紛，終於昨日下午假輔政司立法局會議廳正式開始進行仲裁。除了仲裁員羅拔臣教授，勞方指定的評議員唐偉、劉耀焜、陳文漢，資方指定的評議員基利陶、鍾士、布力之外，列席仲裁會的有副華民司鍾境培，副勞工處長葆雲，勞方代表梁榮、容恩、胡九三人及資方代表蘇臣及美倫兩人。此外有工人六十多人及各報記者參加旁聽。昨天的仲裁會由二時半進行到四時半，勞方提出了工人家庭生活費用表，但未及評議，該會定今日下午二時半繼續舉行。

昨天首先由仲裁員羅拔臣教授解釋仲裁的意義。他說：仲裁會是在雙方直接談判無法解決問題時用以尋求問題解決的機構。仲裁員由雙方同意推舉。並由各評議員協助；他的裁決，雙方是要接納的。這仲裁會所處理的是牛奶公司工人和公司間的爭議，而且只限於這一個問題。他還說：「這仲裁會雖然不是十足的法庭，但是必須保持法庭的氣氛；所以，仲裁進行的時候，絕不容許無謂的事情來分擾大家的精神。」

仲裁的意義

講到這次為什麼特准記者旁聽，羅拔臣說：「香港以往歷次進行仲裁，都是不准記者旁聽的；這次特別通融以示大公無私。同時准許勞資兩方派人參加旁聽。」可是，他特別提到仲裁會組織辦法第四十二條：「記者獲得許可列席仲裁會議旁聽時，應作翔實之報道」。他更說不願有人違反這條例，而致有處罰事件發生。

在查問牛奶公司工人代表及資方代表後，羅拔臣告訴他們可帶證人到會作證及提交書面證件，如工人家費用預算表等等，並問勞方想不想「今天下午就開始進行仲裁，以及要不要提證人。」

無錢請律師

勞方代表立即答道：「我們不需用證人，事實即可說明牛奶工人的待遇，不足以維持生活。」

仲裁員說：工方除了代表之外若更有證人，當更有助於仲裁之進行。

梁榮：工人的生活費表曾經跟蘇雲先生研究過；至於生活待遇夠不夠維持生活，可直接問列席的工友們。

仲裁員：那麼，工方是不打算請律師嗎？

梁榮：不請，我們工人沒有錢請律師。

這時，資方代表蘇臣起立發言說：「我奉公司的命令向仲裁會報告，聘請他們所選擇的律師，資方願負責費用。」

梁榮：勞方只用事實作證就夠了，律師不見得完全瞭解工人的問題。

於是，仲裁員宣布暫時休會，邀請勞方三代表及蘇雲先生到會外研究這問題。

半小時之後，繼續開會，仲裁員宣布勞方已聲明不打算請律師，於是準備聽取勞方代表及工人的證言。並表示最好牛奶公司每一部門的都有證供提出來。

工人生活費

得到准許後，起立說明工人的要求：「勞工處蘇雲先生是經常調查物價的。就物價所言，他仿彿是一家雜貨舖。所以物價如何，應該請問蘇雲。譬如說，一斤米九角八分是否太多？每人定要吃多少米，則可以問各位工友。」

梁榮提出工人每人每月所負擔的生活費用為三百三十三元三角五分，計算基礎以一家三口（工人本人，一妻一子或一女）而定：——

米（每人每月三〇斤，小孩二〇斤，共八〇斤，每斤九毫八分計算）七八·四〇元。

油（八斤四兩，每斤二·〇三元算）一七·〇五元。

柴（一二〇斤，每百斤一二·六元算）一五·一二元。

餸菜（肉類，鹹魚，菜蔬）八四·四八元。

房租（包括水，電，清潔）六五·〇〇元。

理髮（大人二次，每次二元，小孩一次，八毫）四·八〇元。

兒女教育費及醫藥費（教育費七元，醫藥費五元）一二·〇〇元。

煙仔（每日一包十支莊玉蘭二毛五分）七·五〇元。

報紙、牙刷、手巾、香梘等一〇·〇〇元。

木屐一·五〇元。

內衣褲（每人每兩月一套每套四元）四·〇〇元。

外衣褲（每季兩套，每套二十元，小孩半計）（全年二〇〇元）一六·五〇元。

鞋襪（工友每年二對，家人一對，每對十五元算，小孩一對）五·〇〇元。

會費一·〇〇元。

人情禮節五·〇〇元。

車費（每日三等電車來回一次）六·〇〇元。

共計三三三·三五元。

公司賣肉漲價

其中清潔費一項，仲裁員曾問何所指，以及付給何人。答道：它是倒垃圾、倒的費用，是付給二房東的。此外，並指出工人從去年大都購自牛奶公司的肉食，七月豬頭由每磅五角漲至一元，牛脯每磅由八角漲至一元，以每人無形中多付還公司七元以上。

關於租項，資方評議員基利陶問：是否每人都納六十五元租？布力問：公司有沒有供給宿舍？答道：有人繳租超過六十五元，宿舍只有一小部分工友才有，而且是為公司工作方便而供給的。

仲裁員申述，以後答評議員的問題，只要答是或否就夠了，詳加解釋易生枝節。第一次會議就此宣告結束。

央航「接管」案昨審結 砵打說明本港法庭無權接管 法官以荷蘭為例問被告律師

【本報訊】美「民用航空運輸公司」請求指派「接管人」「接管」央航的官司，昨天（九日）續審了一個上午。法庭臨結束時說：它遲數天纔把此案宣判。原告美「民用航空運輸公司」原向被告陳納德購買了央航，而陳則自認於去年十二月曾向國民黨反動政權購得央航。代表原告的有廖亞利孖打律師、胡禮德和麥尼路三大律師代表，被告則由鼓爾頓大律師出席。央航起義員工延聘砵打、祁禮福和陳丕士三大律師以第三者的資格參加訴訟。

砵打引用許多判例和權威學說申述兩點：（一）本案的真正的有關者是中國人民政府，而此第三者並沒有在此訴訟關係之內，所以港法庭不能指派「接管人」。（二）根據英國法，「接管」只能請求接管機構，而不能接管所交易的標的物。但原告卻主張央航的交易是普通的交易，只是買賣貨物（飛機與器材），不是出賣機構。那麼既然如此，則不能請求指派「接管人」了。

胡禮德與廖亞利孖打代表原告方面稍加答辯後，本案便告結束。結束前，法官問廖亞利孖打道：讓我們暫時撇開中國的問題；讓我們撇開政治的問題，請你回答這一點：假如這問題是荷蘭的航空公司，契約是在荷蘭簽訂的；同時假定契約的履行地也是在荷蘭的。現在陳納德發現有些飛機在香港境內，於是他們便請求法院指派接管人來接管那些飛機，因為他們恐怕那些飛機將飛返荷蘭。既然契約是在荷蘭簽訂，契約的履行地又是在荷蘭，而契約的簽訂又是依照荷蘭法律，那麼飛機飛返荷蘭，有甚麼害處呢？廖亞利孖打答道：本案是特殊的，因它涉及政治的問題。法官說：我不是中國的法院，你不能請我假定中國政府所以不肯把本案當作普通的法律案件，根據案情與當地法律來審理它。最後法官宣布：遲幾天宣判。

電車工會今晨交還 職工會定今晨行升旗禮 警署同意賠償會所損失

【本報訊】在電車恢復通車的同時，電車職工會的會所，警方已答應在今天上午交回電車職工會。電車職工會定在九時到會點收，並舉行隆重的中華人民共和國國旗升旗典禮。

八日下午，勞方代表在和資方獲得了協議以後，即往警務處找麥景陶，麥氏當時答覆代表說：關於交還工會會所問題，警方同意在十日上午九時交還。至會所裏的損失或遭破壞的物件，警方也願意負責賠償，由工會點收後可開列清單交至警務處。同時，對於勞方代表質問被捕工友的近況，他用了一封書面的復信答覆勞方，那信的原文如下：

「電車職工會歐陽少峯先生：關於你的口頭上的詢問，我很榮幸地通知你下列各人已依法律解回中國：劉法、權雲、李文海、官平、何允、曾志榮、鍾麥明、朱永勝、黃祥（即陳游）。

「請你通知他們的家屬，並告知她們如果願意到中國和他們聚首的話，我可以安排免費交通給她們。她們可以個別或通過你來申請。

「另有二人還在扣押中：房子仁、游子雲。他們留在域多利拘留所，每日可以探訪一次，他們的事情，可以在二、三日內處置完畢。同時我曾經探訪過他們，覺得他們健康良好。他們不須要衣物，只要求香煙。警務處長麥景陶。」

特種嗆士頓 香烟

專為知味者而製

烟質……十全十美

烟型……漂亮橢圓

每罐三元五角

樂都大廈

大坑道二百四十號

電話：五〇九七六

際茲農曆新年已屆。特為優待顧客起見。謹將房價由本月八日起。一律從新調整。雙人房由十四元起碼。日租更為廉宜。並有私家汽車迎送。便利非常。藉酬惠顧諸君雅意。

白蘭氏雞精，造成愉快之家庭。

白蘭氏雞精

總經理

連卡佛有限公司

APB 12

世界名廠出品

款式222 泰倫拉鍊

別廠無此種款式出品

此拉鍊乃專供婦女製衣之用質地結實耐用此鍊之頂端特製一鎖無論在工作或出遊時保証衣服不自脫開為拉鍊中之最優良者

總經理

公利洋行

Talon

REG. U.S. PAT. OFF.

THE QUALITY SLIDE FASTENER

半山公寓

干德道五十四號

羅便臣道七十五號

欲在本報刊登廣告

請來電話通知

當即派員趨前接洽

經濟新聞

歐洲洋紙訂價提高 港商對訂貨無興趣
新訂價較港市高百分之五至十
週來港紙價幾全面後退

【本報訊】據洋行消息：歐洲紙業聯合公會紙廠代表會議閉幕後，全體會員已議決將洋紙訂價提高，目下新訂價較香港市價高出百分之五至百分之十。廠方訂價提高，此間紙商對於訂貨毫無興趣，大都裹足躊躇未敢染指，再加上公倉儎位刻下尚未恢復供應，紙商亦存戒心，縱有私倉儎位租賃，惟倉租高昂，此項額外租費，紙商實不勝負擔。又年關在即，部份銀根短欠紙商，亦多削價求售。洋紙處於上述之情勢，市態疲萎萬分，所以歐洲線價雖係直線飛昇，而香港市價卻係背道而馳。開月來抵港之洋紙頗爲擠擁，紙商爲避免公倉儎位恐荒之威脅，紛紛低價拋花，本月十九日交貨之近期花，每磅成三毫四仙，現貨因而低跌至三毫六仙五，此外四十八磅黃雞皮紙每拈由廿四元瀉至廿一元五毫，白雞皮紙每拈亦跌兩元，八十磅及一百磅道林紙每磅下挫兩仙。煙業用紙中之煙紙及玻璃紙，自國內停止進口後，市態更覺萎靡，美國零捲嘜拈庄煙紙，每拈由三〇元跌至廿七元，有綠線天秤煙紙由廿四元跌至二十二元，埃及虎嘜煙紙瀉至二十一元，英國36×39玻璃紙每拈下挫至七三元五毫。週來洋紙差不多全面向後退。

國內主要產品 經本港轉口漸增
豬鬃最多達百餘萬元 桐油次之五十多萬元

【本報訊】據悉：國內自各種經濟機構如土產公司及各地區之出口貿易公司先後成立後，一方面保障農工生產者的利益，促進生產事業的發達，同時，對土產的輸出，爭取國際貿易市場，顯然起極大的有利的作用。

現目國內的土產出品，主要是經由本港轉口，據可靠方面的統計，去年十二月本港出入口貿易總額計爲五六五、八六九、四三二元，其中對華貿易總額達一億七千零三萬元之巨，較之十一月份增加百分之三四・五，較之前年十二月份則增百分之八十，其中華北貨輸入本港者總值三千零六萬元，華南貨總值六百九十萬元，華中貨總值約爲九百萬元。

國內土產輸入本港，以去年十二月爲例，主要的物品，計礦砂爲錳，植物油類則有專麻油、桂油、桐油、大豆油、茶油及花生油，此外豬鬃爲數亦不少。茲將去年十二月份國內主要土產輸入本港之數值表列如后：

㊀由華北輸入者：豬鬃四七五擔，值一、三七三、八〇〇港元；桐油二、四一八擔，值三七四、七〇〇元；大豆油一〇、九九二擔，值一、三一九〇四〇元。

㊁由華中輸入者：花生油二〇五三擔，值三三六、八一五元。

㊂由華南輸入者：錳三五七擔，值一五八、二九八元；桐油一、〇六一擔，值一八六、八五〇元；茶油一八九擔，值二六、七三〇元；花生油二、六五八擔，值三九四、九六〇元。

股市連日活躍 市勢普遍堅昇
成交總額四十餘萬元

【本報訊】沉寂已久的股市，三天來市勢普遍堅升，買氣濃厚，成交數額一再增加，復通車在即，人心安定。昨全日共成二六、四一六股，比前日減一倍多，總值四四六、四二〇元三角五，比前增加二七七、四二五元三角五。成盤各股如下：東亞銀行六四〇元成一〇股，共值六、四〇〇元。諫當燕梳三一五元成一六五股，共值五一、九七五元。黃埔船塢十九元成二百股，十八元七角五成二百股，共值七、五五〇元。大酒店十一元五角成六百股，十一元六角成一、五〇〇股，共值三〇、〇〇〇元。置地四九元成二五〇股，共值一二、二五〇元。電車十六元成三、八〇〇股，十五元八角成一、五〇〇股，共值八四、五〇〇元。香港電燈廿九元七角五成一、七〇〇股，共值五〇、五七五元。九龍倉（舊）十一元七角成四二八股，十一元八角五成五百股，共值一〇、九三二元六角。九龍倉（新）八元七角五成一、六一三股，八元六角五成八百股，共值二一、一九三元七角五。電話十七元七角五成一百股，共值一、七七五元。英坭廿四元七角五成五百股，廿四元七角成一千股，廿五元成三、二〇〇股，共值一七、〇〇〇元。牛奶公司四十二元成一百股，四十一元五角成三百股，共值一六、六五〇元。屈臣氏四十九元成二五〇股，共值一二、二五〇元。會德豐廿九元成三百股，共值八、七〇〇元。亞洲航業一元成五千股，共值五千元。先施公司三元八角成五百股，共值一、九〇〇元。惠保打棉公司十五元成五百股，共值七、五〇〇元。

穗茶油糖 齊步回企

【本報廣州九日電話】申電開市一〇九〇價回昇，收市一〇六五。茶油大錫成交頗多，成一、二〇三、一三〇元，生油成交稀少，汕油成八六六、七〇〇元，砂糖因蔗價上漲影響，市價羅企，榴花糖市價成二九三、六〇〇元。

滬市物價 白糖回跌

【本報上海九日專電】折實單位五、五九八元，中白粳二六五、〇〇〇元，特砂白糖四一九、〇〇〇元，兵船麵粉八〇、三〇〇元，美孚火油一七萬元，廿支雙馬紗五五一萬元，月牌燒鹼一五〇萬元，桐油五六萬元，配尼西林一二、五〇〇元，高生絲六三〇萬元，生油四八萬元。

港穗僑滙 今日牌價 四千元

【本報訊】據廣州中國銀行十日僑滙牌價：港幣四、〇〇〇元，美金二六、〇〇〇元，英鎊六三、四七〇元。

港華商總會商業通訊

商行名稱	地址	查詢事項
麥龍巴洋行	比利時	擬採購竹器及籐器用具。
通達電信工程公司	本港	推銷各種航海機械電器。
同益貿易公司	本港	探詢各種港製雨傘。
古漢洋行	非洲	擬採購黑椒、蛋、青茶。
古拿洋行	古巴	擬採辦豬鬃毛。
邁士乾洋行	比利時	擬採辦各種藥材。
打華地亞洋行	本港	探詢港製棉質內衫。
嘉儀貿易公司	仰光	擬輸出緬甸棉花（每担三〇〇磅）。

興梅僑滙踴躍
五天間達六萬多港元
水客帶款亦繳交銀行

【本報訊】據悉：興梅區本季僑滙數字可觀，這是該區經過鎭壓投機，不法商人後的成果，同時年關在邇，僑款源源滙到。據該方面銀行統計：在五天時間中，收到酒款達六萬五千三百港元，一般僑眷聞訊，皆大喜歡，紛紛準備往貿易公司購買日用必需品。現在一般人對人民幣信用日增，該區市場物價亦益穩定，這一方面是政府及時處置得當，據說同時水客們多擁護政府政策，協助政府穩定金融物價。例如：最近由南洋返國之水客中，有一水客在僑滙結滙上將自己所帶的僑滙領先向南方銀行結滙，並發動其他水客將僑滙向銀行結滙；另有一水客在本港時將一萬六千元港幣僑滙自動向銀行辦事處結滙；此外有兩水客因不明國內優待僑滙辦法，曾帶二、三千港幣回去，後來明瞭優待僑滙辦法後，是對僑眷更有利益後，也將港幣交銀行結滙。

折實公債 每分合港幣 四元二角二

【本報訊】今天人民勝利折實公債外滙牌價：港滙四、五三八元人民幣，每分人民勝利折實公債爲一九、一三九元人民幣，折算每分公債合港幣四元二角二一八。

馬來肥皂 去年底產量

【星洲通訊】據馬來亞統計局局長發表之報告：一九四九年十二月份馬來亞各地之主要肥皂總生產量，共計一、二八八・五噸，而全馬十二月份之肥皂消費量則共達九〇六・五五噸，存貨運上月份結共一、一七六・九五噸。全馬各地之肥皂生產量：新加坡八〇四・八噸，吡叻六〇・二五噸，柔佛一六・六五噸，雪蘭莪七〇・四噸，馬六甲一二・九噸，檳城一九・九噸，威省一噸，吉打九・六五噸，吉蘭丹八・九噸，共計一、二八八・五噸。消費量：新加坡五二六・八噸，吡叻六七・七噸，雪蘭莪七五噸，柔佛一五・七噸，馬六甲一三・二五噸，檳城一九・四噸，威省一・九噸，吉打九・八五噸，吉蘭丹八・五噸，共計九〇六・五五噸。

外圍價報高 金市反覆向好
美滙美鈔依然堅俏

【本報訊】昨日黃金美滙皆報堅好。黃金開市二九〇・二五，反覆上落，議息後至二九〇・五。由於息價低大至二角，市轉下游，多頭散戶出倉，跌破二九〇關，低成二八八・五。然而美滙仍堅，人心還好，市價終又上升，同拔二九〇，高成二九〇・六，市二五上午收市。午後大家怕市勢向好，反覆企定，但又看着大息價而不致放手做去，終於使市情成膠着。上落在二九一・七——二九〇・二五間，收市二九一・五，最高價出現在午後，升高成二九一・七五，最低價在上午，成二八八・五，去息二角。

黃金堅好，係連日市價俏好之繼續。昨日有兩項起作用之因素：（一）美滙堅俏，高成六五二；（二）外圍價頗高，澳門金開市三〇三・二五，收市三〇三・七五，最高三〇四，最低三〇一，去息八仙。

港九四五條加水三元，後升至十元，旋再降爲五元。九四五條與九九條兌換補水一三九元。

美滙開市六五一、收市六五二，最低六五一、最高六五二。美元開市六四九，收市六四九・二五，最高六四九・二五，最低六四八。

西貢紙按一、二六五，息平算。

內地去銷暢 車胎市道旺

【本報訊】最近本港車胎市道，極爲暢旺，主要原因，係由於內地運輸事業，日趨發達，需求甚殷，故購胎者多；同時目前本港車胎來貨亦感稀疏，在此種情形之下，本港車胎，在百業沉寂中，還是秀挺。

據確息：廣州方面，有關之機構，月來批購車胎不少，其收購價格如下：在港交貨者，31×7米芝蓮車胎每套二七七・五元，32×6米芝蓮每套二三〇元，32×6登路普每套二三〇元，34×7登路普每套二五〇元。如在廣州交貨，則34×7米芝蓮每套四五〇元，32×6米芝蓮每套四〇〇元，32×6登路普每套三六五元，34×7登路普每套四二〇元，旗牌車收購價與登路普車胎同價。以上之價格，但貨款係以港幣爲單位，按照當日人民銀行掛牌折兌人民幣交款。據車胎商人稱：按照該收購價格商人尚可獲百分之十的利潤云。

印進口新證未發出 港印貨運依然沉滯
倉位有限停訂棉紗新貨

【本報訊】據洋行消息：印度入口證上季已在一月份分發完竣，目前新證還沒有發出，所以港貨輸印極少。印度市場購買力最近異常薄弱，同時，印度出口貨近亦退縮，印政府爲節省外滙及調節市場供應，不想向外輸入貨物，故暫停發出入口證。

印度來貨方面，棉紗印度價格尙穩，本港市面疲淡，因此無人訂貨，洋行方面亦因倉位問題暫不接做。目前印紗訂價：十支飄鷹關港幣六七〇元，廿支金牛九六〇元，廿支什牌紗九四〇元，卅二支雙雀一、三二〇元。昨天本港市價十支關刀六六五元，廿支金牛九四五元，廿支什牌紗九二〇至九三〇元，卅二支雙雀一、三二〇元。由此看，市價低過訂價很多，商人不敢訂新貨，現在中有些印紗運到，全屬以前訂下的。

印棉國內批銷很多，來添價亦穩，惟目前本港銀根緊，倉位亦感困難，因此，訂貨亦未見活躍。昨天市價四ＦＦ印棉每磅一元九，Ｌ・Ｓ・８印棉一元九毫六，Ｎ・Ｔ印棉一元九毫六。

印度現在仍禁蔴包出口，但黑市貨依然有得來，數量不多。港市因天津銷路減退，影響淡跌，昨天新包每個成二元八毫三仙。

中脂公司 展開各地業務

【上海二日通訊】中央財經委員會貿易部前爲發展植物油脂的對外貿易，曾於去年十一月間在京召開全國油脂會議，詳細規劃一九五〇年業務計劃，並經決定設立中國油脂公司，專業經營植物油脂之收購，加工與外銷，以期能達到改進品質，增加外銷數量。並經中央核定，全國分爲六區，設立華東、華北、西南、東北、華中、華南六個分公司。華東分公司設上海，所有浙江、皖南、皖北、蘇南、蘇北各地原有之公營油脂貿易機構概併入該公司，以便與地方配合，統籌業務，實現專業化計劃。本市中國植物油料廠爲中國油脂公司華東分公司前奉華東區財經委員會貿易部命令，改組爲中國油脂公司華東分公司，經數週之籌備，現已改組告竣，定於今日正式成立，要完成新的任務方向，展開新的任務。該公司負責人選已經華東區貿易部發表，代佈爲經理，丁勳南、酈翔爲副理。

中國染廠 最新出品
鴛鴦藍斜　神魚士林布　神魚黑斜　五道藍斜　五道黑布　中國藍布
本港規模最大設備最新之漂染廠兼營代客漂染，取費便宜，出品精良
廠址：九龍荃灣　辦事處電話：八二八八二　地址：香港德輔道中一五四號四樓

英旗 **捷喜輪** S.S. JEEP HEE 二月十日落貨 十一日下午二時開行 直往廈門
英旗 **永興輪** S.S. "WING HING" 二月十一日落貨 十一日下午四時開行 直往汕頭
貨客搭船附貨請儎臨 代理處：捷順船務公司 文咸西街六十八號 電話：二五九八六 永利公司啓

船覽遊加班春節 往澳門
玉門輪 自二月十一日（舊曆十二月廿五）起至二月十五日（舊曆十二月廿九）止共五天
每日港開下午二時半 每日澳開晨三時半
頭碼士利忌德治仍港
虎門輪 每日港仍開上午九時 每日澳改開下午二時半
頭碼士利忌德治仍港
劍門輪 每日港開下午五時半 每日澳開上午十時半
自本月十三日起改同 港泊三角碼頭 澳均泊十二號碼頭
每日開船前二小時在碼頭售票
來回票 本公司任何一輪往澳任何一輪返港各級艙位均有來回票出售
民生實業公司　干諾道中146號　電話：31408

海皇輪 M.S. "HOI WONG" 二月十一、十二、十三落貨 二月十四日下午開行 直透石叻
貨客搭船附貨請儎臨 文咸西街六十八號 電話：二五九八六 捷順船務公司啓

捷盛 S.S. "DAVIKEN" 直往青島天津 准期二月十一、十二日落貨十三日開行
代理利源長 高陞街七十號 電話：二八七〇一 二〇三五九
客票貨運經理處 中國旅行社 電話：三六〇二一 一九 天行輪船行啓

民興快輪 M.V. "ETHEL MOLLER" 常川直透廈門 准二月十二日落貨 十三日晨開行
總代理處 華威航業公司 干諾道西廿八號三樓 電話二〇五九六 二三二六六
新通公司船務部啓 干諾道西大同酒店二樓 電話三三三四五

依士拔蘭臣輪船公司 S.S. FLYING INDEPENDENT
飛行自由 准二月十日由紐約經馬尼拉直航香港前往青島大沽經巴拿馬至紐約
華人經理處：霖記公司 皇后大道中十二至十四號 電話：二五三二四 二四六三九
美商美隆洋行啓 干諾道中二十號

出國好消息 直航舊金山，溫哥華，古巴，中南美等埠 文咸東街五十號二樓 電話：三一五三四
本社指導一切過埠手續，不論任何職業，定必妥當迅速，包君滿意。經營包有專機，委託惠顧，竭誠服務。
萬國旅行社啓

運輸廣告
福林行（運輸部） 電話二一三〇四
本行經營華南運輸業務（德輔道西五十七號）香港、廣州、曲江、南雄、長沙、漢口、天津、上海，自備貨車三十餘輛專供顧客運輸需要貨物，保證衡密迅到，薄利主義，運費克己，乘營代客貨實存貯計劃預算義務免費

謹以至誠
爲本社舉辦上海旅行團，港滬貨物聯運（兩種業務）
貢獻給旅客及貨商之前！
爲君等謀長途旅程中一切的舒暢及使君等貨物雖分段運送中仍聯成一氣
敬請電詢或蒞臨商洽
永成旅行社　千諾道中四十三號　電話三三零三一

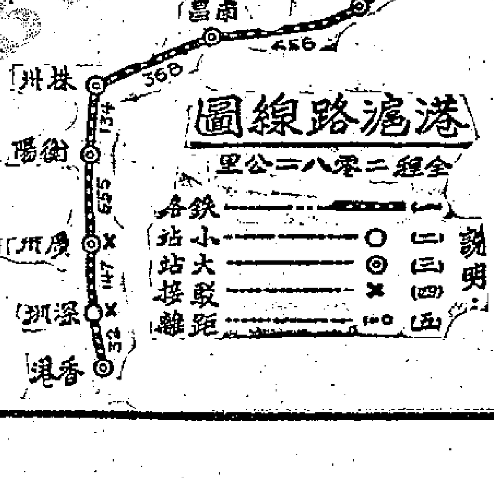

大公報 行市表

二月九日　單位港幣元

摘要

品名	漲跌
九四五金	[illegible]
美電	[illegible]
桐油	[illegible]
鄉油	[illegible]
上蕬	[illegible]
汕牌嘜生油	平
駅超力肺針	平
20支藍鳳紗	平
秦良玉白布	平
一號膠片	平
月嘜哥士的	平
捲筒新聞紙	[illegible]

本港金融

項目	價格
九四五金（每司兩）開市	[illegible]
收市	[illegible]
最高	[illegible]
最低	[illegible]
去息	[illegible]
期西貢紙（每萬元）開市	[illegible]
收市	[illegible]
最高	[illegible]
最低	[illegible]
息	[illegible]
美電（每百元）開市	[illegible]
收市	[illegible]
最高	[illegible]
最低	[illegible]
美鈔（每百元）開市	[illegible]
收市	[illegible]
最高	[illegible]
最低	[illegible]
大金單（每百元）開市	[illegible]
收市	[illegible]
最高	[illegible]
最低	[illegible]
舊89金（每枚）開市	[illegible]
收市	[illegible]
最高	[illegible]
最低	[illegible]
21英金	[illegible]
旗銀	[illegible]
坡銀	[illegible]
紋銀（每兩）	[illegible]
大頭（每枚）	[illegible]
小頭	[illegible]
帆光	[illegible]
新雙毫（五枚）	[illegible]
正鎊（每鎊）	[illegible]
什鎊	[illegible]

商品行市

品名	價格
紐西蘭鎊	[illegible]
埃及鎊	[illegible]
東非鎊	[illegible]
南非鎊	[illegible]
正盧比（每盾）	[illegible]
仰光盧比	[illegible]
暹羅紙（十銖）	[illegible]
呂宋紙（每元）	[illegible]
雪梨紙（每元）	[illegible]
西冷紙（每盾）	[illegible]
舊荷紙（十盾）	[illegible]
新荷紙	[illegible]
★主要出口貨★（擔）	
足力桐油（成）	[illegible]
商　油（按）	[illegible]
天津蔴油	[illegible]
菜　油	[illegible]
茶　油	[illegible]
星洲椰油	[illegible]
84庄西桂皮	[illegible]
新南寧八角	[illegible]
柳州桔子（成）	[illegible]
99力純錫（按）	[illegible]
純　錦（成）	[illegible]
★糧食★（擔）	
上齊眉	[illegible]
中齊眉	[illegible]
上絲苗	[illegible]
中絲苗	[illegible]
新油粘	[illegible]
新雪米	[illegible]
新大糯	[illegible]
50磅加白菜粉	[illegible]
50磅沙士堅粉	[illegible]
50磅三角皇后	[illegible]
50磅雙十粉	[illegible]
50AWB澳粉	[illegible]
50磅澳白菜	[illegible]
上大連黃豆	[illegible]
張家口綠豆	[illegible]
關外紅豆	[illegible]
天津綠豆	[illegible]
天津中烏	[illegible]
厚大豆餅	[illegible]
通珠生仁	[illegible]
★油　糖★	
汕頭嘜油（擔）	[illegible]
中水東生油	[illegible]
暹長頸鹿油	[illegible]
孟買生油	[illegible]
特種台砂	[illegible]

品名	價格
★海味雜貨★	
大明包（擔）	[illegible]
箱元貝	[illegible]
朝鮮排魷	[illegible]
拖沙魷	[illegible]
朝鮮蠔乾	[illegible]
安南紅田蝦	[illegible]
北大杏	[illegible]
龍口一號粉絲	[illegible]
日本多菇	[illegible]
日本花菇	[illegible]
西香信	[illegible]
梧州桑	[illegible]
淨髮菜	[illegible]
信豐瓜子	[illegible]
大山耳	[illegible]
★花紗布綢★	
10支金牛牌	[illegible]
10支孔雀牌	[illegible]
20支白鶏鷄	[illegible]
20支金牛紗	[illegible]
20支金城紗	[illegible]
20支藍鳳紗	[illegible]
32支藍鳳紗	[illegible]
42支藍鳳紗	[illegible]
42支水月紗	[illegible]
20支金山紗	[illegible]
大鵰扣布（疋）	[illegible]
鏈魚元嗶嘰	[illegible]
五道黑布	[illegible]
裕大黑布	[illegible]
金城原斜	[illegible]
神魚士林	[illegible]
鴛鴦士林	[illegible]
印花色嗶	[illegible]
五道黑斜	[illegible]
秦良玉白布	[illegible]
五道藍斜	[illegible]
鴛鴦藍斜	[illegible]
惠泉山白布	[illegible]
四平蓮布	[illegible]
野熊陰丹士林	[illegible]
野熊淺色士林	[illegible]
野熊漂白細布	[illegible]
野熊絲光黑布	[illegible]
野熊卡其	[illegible]
野熊卡其32 22	[illegible]
野熊黑布	[illegible]
野熊黑斜	[illegible]
★日用百貨★	
大號固齡玉牙膏（羅）	[illegible]
二號固齡玉牙膏	[illegible]
大號潘氏面膏	[illegible]
西寸什色膠碗	[illegible]
星嘜膠梘盒	[illegible]
花嘜膠梘盒	[illegible]
盒裝長毛牙擦	[illegible]
散裝長毛牙擦	[illegible]
散裝短毛牙擦	[illegible]
大號室斯佛陀粉（打）	[illegible]

品名	價格
63皇后毛巾	[illegible]
83雙手毛巾	[illegible]
18寸金白三角手帕	[illegible]
14寸金白三角手帕	[illegible]
火炬一骨線襪（打）	[illegible]
火炬女裝線襪	[illegible]
四骨摩利毛襪	[illegible]
茄士咩香皂（箱）	[illegible]
英國蜂嘴毛冷（磅）	[illegible]
英國雙B毛冷	[illegible]
船牌幼冷	[illegible]
孔雀牌毛冷	[illegible]
格樹毛冷	[illegible]
★西　藥★	
禮來葡萄糖鈣針	[illegible]
三〇〇.	
禮來帶素（千）	[illegible]
禮來蘇化太仙	[illegible]
30萬杜那西林	[illegible]
禮來盤尼西林	[illegible]
粉狀廿萬單位	[illegible]
五萬禮來西林片	[illegible]
默克青盒肺針	[illegible]
一九五一年	
默克超力肺針	[illegible]
默克廿萬西林	[illegible]
默克無痛油劑	[illegible]
施貴超力肺針	[illegible]
施貴914針（0.6）	[illegible]
施貴蘇化太素	[illegible]
施貴蘇化太仙	[illegible]
施貴蘇化美淨	[illegible]
10OO無痛西林油	[illegible]
20萬西林粉	[illegible]
12粒庄西林餅	[illegible]
30萬克尼西林	[illegible]
25MG奧利道	[illegible]
英國三道年（盒）	[illegible]
孟山都糖精（磅）	[illegible]
★五　金★	
24 28美白鐵二百磅（箱）	[illegible]
五號鉛片（擔）	[illegible]
六號鉛片	[illegible]
洋釘三寸（桶）	[illegible]
一寸	[illegible]
寸半	[illegible]
二寸	[illegible]
二寸半	[illegible]
五厘鋼板（擔）	[illegible]
七厘半鋼板	[illegible]
英青銅片	[illegible]
十號	[illegible]
十二號	[illegible]
鉛水線 八號	[illegible]
十二號	[illegible]
十六號	[illegible]
廿四號	[illegible]
厚星鐵24號3×7尺（磅）	[illegible]

品名	價格
星鐵30號3×7尺（張）	[illegible]
扁鐵五分二分（擔）	[illegible]
六分二分	[illegible]
角鐵一寸	[illegible]
二寸	[illegible]
圓40鐵尺二分	[illegible]
四分	[illegible]
六分	[illegible]
一寸	[illegible]
★紙　張★	
80磅道林紙（磅）	[illegible]
一百磅道林紙	[illegible]
31 52格蘭捲筒新聞紙	[illegible]
17磅牛25 44寸（拈）	[illegible]
白有光紙	[illegible]
色有光紙	[illegible]
48磅新聞紙切	[illegible]
48磅赤鷄皮紙	[illegible]
48磅白鷄皮紙	[illegible]
36 39英玻璃紙	[illegible]
16磅白打字紙	[illegible]
26磅白二號	[illegible]
32磅白二號	[illegible]
14號白拷貝紙	[illegible]
15號白拷貝紙	[illegible]
盒唛紙	[illegible]
二百磅	[illegible]
二四〇磅	[illegible]
煙仔紙（餅）	[illegible]
虎嘜27牛四千	[illegible]
天秤29六千	[illegible]
★工業原料★	
月嘜哥的（桶）	[illegible]
七百磅哥士的	[illegible]
一域紅心漂粉	[illegible]
一號鐵膠片（擔）	[illegible]
二號鐵膠片	[illegible]
三號鐵膠片	[illegible]
一六五力盒鹼	[illegible]
一五〇力盒鹼	[illegible]
美國保險粉（域）	[illegible]
百磅三角嘜硫磺粉	[illegible]
四〇〇磅美白花士苓	[illegible]
鎖匙硫化石（噸）	[illegible]
英九域鋅綠	[illegible]
一百K月嘜食粉（包）	[illegible]
金錢田料	[illegible]
美水牛料（噸）	[illegible]
美琉酸（磅）	[illegible]
荷四五磅冰醋酸	[illegible]
六〇〇孟山都二氣案	[illegible]
250K荷甘油	[illegible]
南非九九力鉀粉	[illegible]
德五域紅矾粒	[illegible]

各地行市

單位：人民幣元

津滬漢穗廈榕 僑價外滙牌價（二月上旬）

品名	價格
莫斯科	[illegible]
蒙古滙	[illegible]
北朝鮮滙	[illegible]
美滙	[illegible]
英滙	[illegible]
港滙	[illegible]
澳滙	[illegible]
印度滙	[illegible]
坡滙	[illegible]
加滙	[illegible]
瑞士滙	[illegible]
印尼滙	[illegible]
暹滙	[illegible]
菲滙	[illegible]

廣州（九日）

品名	價格
折實公債單位	[illegible]
兌換牌價 港幣	[illegible]
美滙	[illegible]
美鈔	[illegible]
英滙	[illegible]
英鎊	[illegible]
帆光	[illegible]
黃金（市兩）	[illegible]
什洋一元	[illegible]
純銀（市兩）	[illegible]
南方券	[illegible]
僑滙牌價 港滙	[illegible]
美滙	[illegible]
英滙	[illegible]
折儲單位	[illegible]
糧食牌價 躉入價（每市擔）絲苗米	[illegible]
占米	[illegible]
雪米	[illegible]
賣出價（每市擔）絲苗米	[illegible]
占米	[illegible]
雪米	[illegible]
紗布牌價 購入價（每疋）大鵬細布	[illegible]
神鷹細布	[illegible]
三桃細布	[illegible]
賣出價（每疋）大鵬細布	[illegible]
神鷹細布	[illegible]
三桃細布	[illegible]
食糖牌價 榴花白糖（司擔）	[illegible]
入價	[illegible]
出價	[illegible]
市場價格 桐油（市擔）	[illegible]
茶油	[illegible]
菜油	[illegible]

上海（九日）

品名	價格
兵船麵粉	[illegible]
土榨生油	[illegible]
松柴	[illegible]
大鵬細布（疋）	[illegible]
秦良玉白布	[illegible]
20支金城紗（條）	[illegible]
32支藍鳳紗	[illegible]
印度棉花（擔）	[illegible]
公記藍雲紗（疋）	[illegible]
月嘜哥士的（桶）	[illegible]
三號鐵膠片（市擔）	[illegible]
硫酸（磅）	[illegible]
流化元青（市擔）	[illegible]
星洲椰油	[illegible]
十度靛精	[illegible]
亞細亞電油（桶）	[illegible]
亞細亞煤油	[illegible]
切庄白報紙（拈）	[illegible]
玉扣紙（百刀）	[illegible]
十一號銅片（市擔）	[illegible]
生鐵（黑鐵）	[illegible]
鉛片	[illegible]
星鐵（塊）	[illegible]
馬口鐵（箱）	[illegible]
黃藍旗輪胎（套）	[illegible]
32×6	[illegible]
600×16	[illegible]
米芝連輪胎	[illegible]
外滙（人民幣） 港滙	[illegible]
美滙	[illegible]
英滙	[illegible]
澳滙	[illegible]
印滙	[illegible]
坡滙	[illegible]
瑞士滙	[illegible]
加滙	[illegible]
折貨單位	[illegible]
暗息	[illegible]
市場價格 中白粳（石）	[illegible]
老車麵粉（包）	[illegible]
中植生油（市擔）	[illegible]
特砂白糖	[illegible]
廿一支雙馬紗（條）	[illegible]
龍頭細布（疋）	[illegible]
生絲（市擔）	[illegible]

漢口（九日）

品名	價格
月牌燒鹼（桶）	[illegible]
盤尼西林（廿萬單位）	[illegible]
加白報紙（拈）	[illegible]
桐油（擔）	[illegible]
樹膠	[illegible]
美孚電油（桶）	[illegible]
外滙 港幣	[illegible]
美元	[illegible]
英鎊	[illegible]

汕頭

品名	價格
外滙 港滙	[illegible]
美鈔	[illegible]
暹滙	[illegible]
坡滙	[illegible]
港幣僑滙	[illegible]

梅縣

品名	價格
外滙 港滙	[illegible]
美滙	[illegible]
港幣僑滙	[illegible]

廈門

品名	價格
外滙 港幣	[illegible]
美鈔	[illegible]
英鎊	[illegible]

體育

人謀不臧・自取敗咎
華聯拉雜成軍 馬來最後勝利
一比三・場面冷落可憐

【本報訊】一比三，華聯輸了，這或許給予主辦當局一個有刺激的教訓！場面非常冷落，觀衆少得可憐；加上綠絲微雨，更形零落悽愴！

華聯陣內被選作農曆新年埠際賽的好手如陳錦培、高保強和雷樹萍都「自高身價」沒有出陣。本來華聯的作戰實力已經比不上客軍，還加上臨時折扣，那能不敗？

開賽後，因雙方氣完力足，一時倒還拉得緊；但到了下半時，華聯便露出技遜一籌了。要不是最後由區志賢一個頭槌，光蛋的滋味要吃定了。

一位看球的說：「訓練新人的方法甚多，何以要在有地方性的代表賽中來訓練？」他又繼續很憤慨地說：「華聯輸了，自取其辱，有什麼好說！」

這次華聯失敗，不能否認是「體協」的失策。從今以後，「新血」上場的問題可以「迎刃而解」了罷？

另一位球迷說：「哼！當人家唔係波，輸了也是應該的。」從這些說話來歸結一句，訓練「新血」的本意雖然很好，但得要提防失敗；尤其是帶着有地方性的比賽。何況昨天既然是義賽，爲了增强「賣座力」，照理應該多挑戰「大牌」球員來號召，想不到主辦當局似乎求其露實了事，那又何必花費許多精神來籌辦？

華聯兵敗如山倒 小區一頭破光蛋

戰情平淡不過，開賽後卅分鐘都在球來球往。譚煥煌和陳瑞福生意不多。每人只接過勁射兩記。直到卅二鐘時，鮮德遠吊一球，煥煌因爲體格矮小，僅能及時一托，中門棡之下彈出，李炳南急忙一脚踢去，不料踢出不遠，給馬保超所得，一脚傳中，馬膏倫更不客氣，躍高用頭一頂，煥煌遂告失守，一比〇換防。

下半場，華聯被攻的時候多。十四分鐘時，鮮德一記勁射中楣彈出。華聯驚魂未定，馬來隊又取攻勢，在慌忙失措中，在霍耀華和孔慶煜誤會下，華聯竟讓其「烏龍陣」多輸一隻。轉瞬間，「馬來之虎」羅拉倫得馬膏倫的輸送，拖過孔慶煜，近門射入第三球。

此後，華聯調整陣勢，霍耀華由後衛變成前衛，常常協助前鋒出擊，因此稍有攻勢。直到臨完場一秒鐘，榮華得孔慶煜的供應再傳區志賢，小區一頭撞去，扳回一隻，跟着宣告完場；華聯終以一比三敗下陣來！（逸萊）

（馬來亞）黃金芳 陳瑞福 黃錦保 陳家壽 嘉密 湯保超 馬膏倫 羅拉倫 郭榮耀 馮祥德 藍闊

（華聯隊）譚煥煌 霍耀華 李炳南 苗其昌 孔慶煜 朱榮華 區志賢 李育德 王子雲 郭灼昌 鮮德

滬興中籃球隊 明天首途來港

【大衆社】上海興中籃球勁旅訪港消息，經由梁籍明、王長安、梁華標等三代表先後與籃聯主席沈瑞麟接洽完妥，梁王等已電滬詳述接洽經過。昨接滬方來信，決定全隊定本月十一由滬乘輪來港，約十三日抵港；並透露全體隊員名單。

（隊長）史久全，（隊員）何金貴、王長久、梁雄標、何增、傅其俠、王泰生、王伯文、周善鈞、陳佩思、陳德若。

客隊陣容很强，王伯文、王泰生、何增、傅其俠都是第七屆全運選手，梁雄標、王長久也是滬上好手。

籃球聯會盼悉滬隊來港確期，決於下週召開賽委會議，商討編排比賽秩序。

傑志球隊定期征澳

【大衆社】傑志體育會爲應澳方邀請往澳作足球義賽兩場，原定十三日對澳聯，十四日對軍聯；並定本星期日或星期一赴澳。昨天突接澳方來電，說澳方爲增加善款收入，決將義賽提前本星期日（十二日）舉行。先對澳門聯隊，十三日對陸軍聯隊；因此傑志一行廿二人決於本星期日晨乘祥興輪啓行，將下榻國際飯店。兩場比賽完畢後，即於十四日返港，全體名單：

（顧問）伍球添、（領隊）曾楚翠、（教練）馮景祥。

余耀德、張樹陵、侯榕生、羅偉強、劉松生、謝錦洪、游華興、李炳照、朱永強、張金海、郭英祺、黎兆榮、姚卓然、何應芬。

嘉山看球別記

——汝强——

△馬來聯隊昨天在加山作臨別表演，這是一場救災義賽，但看球的少得令人難以置信，門票只賣了一千五百多塊錢，統計全場觀衆不會超過一千之數，不禁使人有「如此大場波」之感。

△因爲觀衆稀疏，天氣潮濕，球重地滑，在沒有天時、地利、人和的情況下，不但踢球的沒有興趣，看球的也沒有一點刺激，連喝彩聲也不多大聽見，這種景象，比平日的聯賽也不如。

△因爲昨天是義賽，主辦的在賽前早已預估入場券，但照昨天入場的觀衆來統計，恐怕成績不會很好，雖說天氣不好，收費太昂，電車未復工，球賽不夠吸引力等原因對收入有影響，但不能否認華聯排陣不當也是原因之一。

△馬來聯隊終於還清了華聯；他們不獨報復了以往兩敗於華聯的「恥辱」，而且對於他們行將移師曼谷的足球技術和作戰經驗而更提高了。因爲曼谷的足球技術比香港低，這點不能不說是「體協」對客隊一個臨別的「贈禮」。

△昨天有，「新人」原屬舊人」的陳錦培和梁炳燊兩人缺場，唐湘不見蹤影，高保强因傷未出，終於臨時補上了黃子雲、李育德、朱榮華和南華乙組的苗其昌，以一隊代表全港的華聯而起用到籍籍無名的乙組球員作選手，實在未免太笑話了！所謂提拔「新血」、用意原來如此！

△因爲雙方都打不出勁道來，踢起球來總覺得拖泥帶水，有如平日「練兵」。本來，一技外隊來港，就算是「練波」也會有過千的球迷到場開眼界的；想不到昨天竟連「練波」不如。

△昨天有「新人」也比不上，不知主辦當局作何解釋？

△昨天看得最清楚的：巫將馬膏倫和羅拉倫都是良將，前者的傳、盤、頂、射功夫都屬上乘；後者更是本港難以找得的優秀中鋒，敢說鄧宜杰比起他來也有遜色。客隊這次來港，給港人最深印像的算是他們兩位和朱志成了。

△提拔「新血」的原意是很好的，不過對於「新血」的挑選不能太過隨便。須知後起球員的毛病是經驗不足，應該選出幾名好手來給他們作一番「穿針引線」的功夫，纔說踢得比較有頭路；像昨天的演出，全無作戰方式，眞使人有「新血」畢竟難登「大雅之堂」之感。

馬來球隊今飛曼谷

【本報訊】這次馬來亞華巫足球聯隊在港作賽共十場，以兩地作賽之多，除在港的和盃賽是有埠際性的比賽之外，其餘的都是表演賽。客隊昨天在加山完成了在港最後的一場義賽後，已定今晨乘機飛往曼谷，這次客隊在港的戰績雖未見怎樣優良，但他們答應從菲返港多作一場慈善比賽的義舉，曾獲本港人士的好評。現將客隊在港菲比賽的成績錄後：（强）

（在港戰績）
負於華聯隊 零比二
勝港聯隊 四比二
負於華聯隊 六比三
負於港聯隊 七比一
勝華聯隊 三比一

（征菲戰績）
勝大學聯隊 六比一
負於非冠軍隊 零比二
勝馬尼拉隊 三比零
和全菲聯隊 三比三
和全菲聯隊 零比零

中青排球隊職員昨選出

【大衆社】中青年會排球隊在本屆排球聯賽中，被列爲五强隊之一。昨晚八時半該隊召開全體隊員會議，出席有石振達、陳耀寧、陳錫坤、陳新球、梁健勝、伍行、伍雨生、李立民、梅錫康、劉善明、伍景倫、葉福光、梅趙款、許昌、梅進、阮燕、陳抗東、屈錄、陳新球等。主席石振達致詞畢，議決事項如下：（一）請黃鼎芬任教練。（二）推陳耀寧任管理。（三）推伍雨生任幹事。（四）推伍行任隊長、葉錫康任副隊長。（五）聘沈瑞慶、阮兆麟、李永、徐仲超、方倫任顧問。（六）規定每星期二、五下午四時至六時半練習。

渣打球隊積極練兵

【大衆社】渣打銀行體育會成立後，渣打足球隊成績良好，該會昨召開會議，決派隊參加銀行業小型球賽，同時定每星期二、五下午四時在跑馬地內球場練習，並由梁榮光負責訓練，足球部主任路錦泉負責挑選。兩隊球員列下：

（渣打紅隊）康立卿、朱熊、容朝貴、路錦泉、容有根、陳啓明、容炳南、熊向華、林新、生

（渣打黃隊）郭迪雲、鍾國、郭敬、梁榮、容福、盧達榮、容永曾、李秋、與、容治

上海通信 解放後的工人體育

本報記者 張根生

解放後由於人民政府的領導，由於人民思想的提高，大家對於人民體育有了新的認識，尤其工人體育在工會的領導之下，搞得最積極。

英電工人在工會文教科體育股的推動下，他們組織了健身、足、籃球、集體操、國術等，展開了體育活動。參加學習的人比過去增加了數倍，在市政工會的新年晚會上，他們會作了一次盛大的表演。最近正在以健身操的方式，配合「我們要做一個建設新中國的有用的人」的朗誦，作政治教育性的風格的體育表演，創造了新的體育形式，使文藝與體育相結合。

酒菜業工會爲了推動體育活動，經過一員力，三百多工人，以高度的勞動，在哈同花園闢了二百多公尺長，一百多公尺寬的運動場，搬移了假山，填平了水池，纔使一個凹凸不平的非常荒蕪的草場，作了一個平坦的人民運動場，包括一個足球場，還有演國術和一個籃球場，雙槓及木馬田徑的設備。從早到晚，市民不斷的有許多工人在練習各種體育活動。

他們一面在舉辦足、籃、乒乓等球類比賽，一面也在舉辦體育工作幹部訓練班，爲大衆服務，培養工人幹部。在訓練中，除了聘請體育會及各項體育專家指導外，並加强了思想學習，以集體討論的方式學習馮文彬在全國體育總會籌備會議上的報告——新民主主義的國民體育。每半月還出體育特刊一次，報道體育活動，宣傳人民體育的意義，並介紹新的體育建設。

酒菜業工會爲慶祝解放後的第一個新年及擁護政府發行的勝利折實公債，曾在南市體育場舉行了一個規模很大的運動會，節目計有田徑賽、足球、籃球、及國術、摔角、拔河、舉重、拳擊、手榴彈等表演。共有四百餘人參加，觀衆數千，在這個運動會上發揮了集體主義和團結友愛，互相學習的精神。

爲了解決裁判和指導的困難，他們在技術優良及思想前進的會員中，選出了二十多個基層幹部擔任了這個工作。係方瑞同志就是一個好模範，他自己除了擔任計劃組織體育活動的工作外，還抽空給工人弟兄們作拳擊及球類的教練。

其次，係南市體育場於去歲十一月舉辦了一次職工小型球賽，參加有九十六隊之多，經過這個聯賽各工廠的體育空氣大大的提高了，像滬中區的金融業、衣着業、百貨業、五金業等工會及滬東區的申新紗廠、正泰橡膠廠、正廣和汽水廠、公交工會等，都普遍的開展了工人體育活動，在解放後也都分別舉行了體育聯歡表演和友誼賽。

今天，在工人體育展開的電工會，酒菜業工會和英電工會起了帶頭作用，但是他們並不滿足，希望組織愛好體育的積極份子在羣衆中作核心，繼續不斷的發動大家都來參加體育，不但在運動場上培養集體的健美英雄，在生產的隊伍裏也要作勞動英雄。

傑志被選球員 恐難請假參加 港越埠際賽

【本報訊】新春之後，香港足球總會又將在三月初派隊赴越作港越埠際賽。足總爲籌備出外比賽手續，已於前天挑出陣容，先徵詢各被選球員是否有空隨行然後代爲籌辦。現據消息：傑志各被選球員多因工作關係，不能獲得假期，如果這消息是真實的話，足總又得要大費腦筋另行想法了。

此次傑志被選代表出席的有余耀德、侯榕生、謝錦洪、郭英祺、何應芬和姚卓然等六人。（逸萊）

歡迎訂閱粵差遞送 南方日報 定價：每月港幣六元 訂閱處：香港利源東街十五號 香港大公報發行課

許仁大醫師創製 內分泌荷爾蒙劑 最特效補腎藥王 各埠藥房均有代售（總行）廣州豐寧路許仁醫院

許仁補腎丸 專醫 男子腎病，子嗣艱難，諸虛百損，夜多小便，尿後反滴，九醜無能，削伐過度，夢遺易滑，神經衰弱，萎衰無力，手脚冰冷，體弱畏寒

男子恩物擴大器 專醫男子發育不全。風行歐美。現經運到粵許仁醫院。備有擴大器說明書。函索即贈。

高露潔絲帶牌牙膏

香港華南總代理 啓榮行 地址德輔道中永安銀行四樓 電話二八一三五・二六九六七

上海人個個讚好 廣東人個個話靚
上海飯店
灣仔巴喇沙舞廳樓下 電話：二四〇一八
改進業務 面目全新
江南美味 與衆不同
大宴小酌 經濟實惠
舞罷宵夜 滿座熱烈
名師特製：鎮江獅子頭・南京鴨肫乾・北平塡鴨三吃

純淨清香・適合衛生・滋養豐富・烹飪珍品
楓葉牌 上等花生油

總發行 茂和祥油莊 各大雜貨商店均有代售 文咸東街六十九號 電話式八八壹零

廣州愛羣大酒店 招待好，設備靚，房租平。專車接客 舒適安全 地址：長堤

廣州新華大酒店 樓高九層，交通便利，房價低廉，賓至如歸。地址：太平南路 電話：一二五二六 九九〇三

到廣州，請到下列酒店住，一定滿意！

歡迎參觀 星都招待所 環境幽靜 設備齊全 房價低廉 侍應精通 閩滬粵語 電話定局二四七一三 [illegible]道37至39號

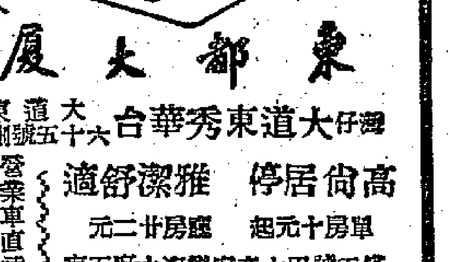

東都大廈 灣仔大道東秀華台六十五號 大道東上側 高尚居停 雅潔舒適 單房十元起 廳房廿二元 搭五號巴士在永安汽水廠下車 搭一號巴士在中華循道會下車 營業車直達門前 電話二〇四四九

海角公寓 香港英皇道

康福 綠油膏 頭痛鼻塞 火灼刀傷 皮膚瘡癬 均具特效

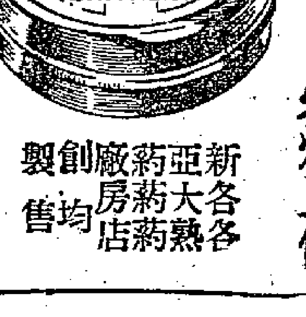

新亞藥廠創製 各大藥房各熟藥店均售

交通指南

本港開出客機日報表

中港旅行社鄧超報導 電話：二二五〇九

地名	票價	星期	開出時分	公司
倫敦	2800・	25	上午7・	英海外
	2999・86	1	下午3・	汎美
		35	下午2・15	
	2800・	6	上午7・	法航
	2975・40	5	中午12・30	菲航
檀香山	3515・	124	下午4・30	汎美
		5	下午3・30	
	3514・	36	上午11・30	菲航
三藩市	4149・	12	下午4・30	汎美
		5	下午3・30	
	4148・	36	上午11・30	菲航
小呂宋	300・	2	上午4・30	汎美
		5	下午3・30	
	300・	15	下午12・30	菲航
		36	上午11・30	
	300・	1	上午7・	港航
	300・	136	下午2・30	國泰
	300・	25	下午2・	環亞
星洲	768・	26	上午9・	英海外
	600・	25	上午6・45	國泰
	630・	2	上午9・	遠航
	900・	37	上午7・15	太平洋
	848・	3	上午8・30	法航
曼谷	515・	1	下午3・	汎美
		35	下午2・15	
	512・	25	上午7・	英海外
	375・	37	上午7・15	太平洋
	375・	25	上午6・45	國泰
	340・	2	上午9・	遠航

地名	票價	星期	開出時分	公司
紐約	4772・	1	下午3・	汎美
		3	下午2・30	
		5	下午2・15	
溫哥華	4145・45	4	下午2・30	加航
雪梨	2496・	26	上午9・	英海外
澳門	30・	6	下午2・30	澳航
西貢	448・	13	上午8・30	法航
		6	上午6・45	
	448・	3	中午12・	國泰
海防	315・	3	上午8・30	法航
	315・	5	上午7・	國泰
河內	330・	6	上午6・45	法航
仰光	688・	25	上午7・	英海外
	520・	2	上午7・15	國泰
	500・	2	上午9・	遠航
東京	896・	2	上午7・	英海外
	898・	14	下午4・30	汎美
	896・	4	下午3・30	加航
印度	960・	25	上午7・	英海外
	960・	1	下午3・30	汎美
	959・28	25	下午2・15	
	645・	2	上午9・	遠航
新島	2128・		二星期一次	法航
巴黎	2784・	13	上午8・30	法航
		6	上午6・45	
山打根	580・	1	下午2・	國泰

◁內河輪船行期▷

船名	日期時間	泊碼頭	電話
【往澳門】			
虎門	每日上午九時	德忠利	31408
祥興	每日上午九時	源安	21288
武穴	每日下午二時	太古	20116
利航	每日下午三時	寶德	30021
廣東	每日下午三時	元安	27308
廣西	每日下午五時	元安	27308
玉門	星期六日下午二時半		31408
劍門	每日下午五時半	三角	31408
香江	每日下午五時半	同安	22338
永德利	每日下午一時	泰興	22169

【郵局平信截信時間】十日 星期五【空郵】
一時：美國 加拿大
五時：岷城 關島 檀島 美國 加拿大 星洲 巴達維亞 雪梨 奧克蘭 河內 西貢 巴黎 台北
【陸海郵】
三時：泗水 巴達維亞 岷城 星洲

十一日 星期六【空郵】
十一時：岷城 五時：曼谷
【陸海郵】
九時：基隆 台灣
一時：澳洲 紐西蘭 雪梨
三時：岷城 曼谷 馬爾太 南非 達爾班
五時：星洲

今日入口輪船

船名	西名	來處埠名	碼頭	公司
太平洋運輸	Pacific Transport	美國城岷	(A.7)	渣甸
比那波	BELLEVILLE	美國	(九龍倉)	多利順
大中山輪	TAI CHUNG SHAN	汕頭	(油蔴地)	捷順
夏美蓮	HERMELIN	海口	(B.8)	多利順
捷喜	JEEP HEE	廈門	(B.4)	捷順
喀巴	KMYBAR	星洲歐洲	(九龍倉)	鐵行
南海	NAN HAI	星洲	(油蔴地)	和利
蘇門答臘	SUMATRA	日本	(A.11)	太平

今日出口輪船

船名	西名	開往埠名	碼頭	公司
飛行自由	Flying Independent	青島日本	(九龍倉)	渣甸
聖高剌	SANGOLA	星洲仰光	(A.7)	鐵行
箭蓮	ARROW LILY	海口	(油蔴地)	天生行

入口船期預告

船名	西名	來處埠名	到期	公司
璣城	PRODUCE	曼谷	十一	太古
和生	WO SANG	德里星洲	十一	渣甸
格蘭納特來	GLENARTNEY	英國星洲	十一	渣甸
蒙古	MONGOLIA	日本岷城	十一	東方
波荷	BORG HOLT	岷城美國	十一	華林
福州	FOOCHOW	印尼	十一	太古
美南	MUI NAN	星洲	十一	振盛行
南昌	NAN CHANG	天津朝鮮釜山日本	十一	太古
貴陽	KWEI YANG	西貢岷城	十一	太古
暮霞	MERKUR	日本	十一	捷士
海軍狙擊手	Marine Snapper	岷城美國	十一	總統
新世界	NEW WORLD	舊金山	十一	美輪
岳州	YOCHOW	天津	十一	太古
蘭格利史各	LANGLEESCOT	日本	十二	渣華
大理化	TARIFA	岷城美國	十二	天祥
士打馬力加	STRAAT MALAKKA	岷城南非	十二	渣華
昆明	Heinrich Jessee	仁川	十二	捷成
大合衆	GREAT REPUBLIC	舊金山	十二	美輪
披里奧斯	PELEUS	星洲英國	十二	太古
亞打號	IDAHO	溫古華依萊羅	十二	天祥
芝本鐸	TJIPONDOK	南非	十三	渣華
考夫	CORFU	星洲英國	十三	鐵行
盛京	SHENG KING	基隆	十四	太古

出口船期預告

船名	西名	開往埠名	日期	公司
漢陽	HAN YANG	天津	十一	太古
彰德	CHANGTE	雪梨墨爾砵	十一	太古
太平洋運輸	Pacific Transport	日本美國	十一	渣甸
捷喜	JEEP HEE	廈門	十一	捷順
海軍狙擊手	MARINE SNAPPER	爪哇星洲	十一	總統
捷盛	DAVIKEN	青島天津	十一	天行
蘇門答臘	SUMATRA	岷城馬賽歐洲	十一	太平
勒克斯米	LUXMI	星洲南非	十二	鐵行
蘭格利史各	LANGLEE SCOT	岷城歐洲	十二	渣華
蒙古	MONGOLIA	岷城歐洲	十二	東方
永生	WING SANG	基隆	十二	渣甸
新世界	NEW WORLD V.	日本美國	十二	美國
波荷	BORGHOLT	大沽日菲律賓	十二	華林
亞打號	IDAHO	日本舊金山	十三	天祥
海利	HAI LEE	星洲仰光	十三	多利順
士打馬力加	STRAAT MALAKKA	日本	十三	渣華
芝本鐸	TJIPONDOK	日本	十四	渣華
和生	WO SANG	基隆日本	十四	渣甸
福州	FOOCHOW	日本	十四	太古
和生	WO SANG	基隆日本	十四	渣甸
格蘭總統	PRES. GRANT	巴拿馬美國	十四	總統
暮霞	MER KUR	澳洲	十四	捷士
美南	MUI NAN	星洲	十四	振盛行
寶載美	BOHEME	橫濱	十五	太平

粵漢綫客車簡明時刻表

站名	172 普客 廣→武	74 快客 廣→武	73 快客 武→廣	171 普客 武→廣
武昌東	11・00	13・40	19・50	10・00
武昌總	10・49 / 10・41	13・28 / 13・23	×20・02 / ・07	×10・16 / 10・11
長沙北	20・20 / 20・10	0・35 / 0・14	8・48 / 8・58	0・10 / 0・20
株洲	×17・37 / 17・17	×21・55 / 21・36	×11・14 / 11・35	2・54 / 3・14
衡陽	12・00 / 11・32	16・50 / 16・21	16・18 / 16・45	8・25 / 8・50
韶關	22・23 / 21・58	5・17 / 4・57	1・08 / 4・16	21・31 / 22・01
廣州東	12・50	20・35	12・45	8・01

廣深線旅客列車時刻表

快客 82	普客 178	快客 80	快客 78	站名	快客 77	快客 79	普客 175	快客 81
17・19	20・31	16・19	12・11	到 廣州東 開	7・15	8・15	9・15	13・30
・42 / 15・22	・28 / 18・10	・42 / 14・25	・26 / 10・11	開/到 石龍 到/開	8・48 / 9・03	9・48 / 10・13	11・31 / ・46	15・10 / ・29
14・31	・06 / 17・00	13・34	9・11	開/到 樟木頭 到/開	9・55	11・05	12・49 / ・52	16・21
13・20	15・25	12・15	8・00	開 深圳 到	11・02	12・12	14・30	17・28

貨物 781 貨物列車每日自廣南站開至深圳・時刻另定・
貨物 782 貨物列車每日自深圳開至廣南站・時刻另定・

滬粵通車簡明行車時刻表

滬粵通車 18		站名		滬粵通車 17
4・34	開/到	上海	開	16・30
	開/到	萍鄉	到/開	
	開/到	醴陵	到/開	
12・20 / 11・32	開/到	株洲	到/開	8・15 / 9・00
8・43 / 8・28	開/到	衡山	到/開	11・40 / 11・55
6・40 / 6・09	開/到	衡陽	到/開	13・40 / 14・00
4・18 / 4・03	開/到	耒陽	到/開	15・49 / 16・06
1・12 / 0・57	開/到	郴縣	到/開	18・58 / 19・07
22・30 / 22・20	開/到	坪石	到/開	21・34 / 21・47
20・42 / 20・30	開/到	樂昌	到/開	23・14 / 23・27
18・52 / 18・32	開/到	韶關	到/開	1・08 / 4・16
15・43 / 15・23	開/到	英德	到/開	4・26 / 4・40
12・52 / 12・37	開/到	源潭	到/開	7・11 / 7・28
10・05	開	廣州東站	到	9・59

英段車

【由九龍至羅湖】

九龍開	到羅湖
第八次7時35分	8時15分
廿二次8時20分	9時31分
廿四次9時16分	10時27分
廿六次10時20分	11時31分
廿八次12時24分	1時35分
三十次1時35分	2時46分
卅二次4時20分	5時31分
卅四次5時55分	7時6分
卅六次8時25分	9時27分

【由羅湖至九龍】

羅湖開	到九龍
廿一次7時5分	8時9分
廿三次8時25分	9時29分
廿五次9時55分	10時59分
廿七次11時35分	12時39分
廿九次1時40分	2時44分
卅一次2時50分	3時54分
卅三次4時37分	5時41分
卅五次6時正	7時4分
卅七次9時正	10時4分

各地通信

美帝奴役下的日本近況

——記東京來客談片——

本報記者　高汾　寄自北京

在美帝奴役下日本人民的生活

墮落的傀儡政權

走向下坡路的殖民經濟

美帝全力扶持下的日本軍事工業

在法西斯管制下的文化和教育

僞「駐日代表團」及熱愛祖國的僑胞

「公債貼息」是甚麼？

洪亮康先生：

「公債貼息」就是「人民勝利折實公債分期貼補利息」。

分期補貼利息的原因是因爲：這一期人民勝利折實公債的發行，是本年一月五日起，到三月三十一日爲止。而他的規定的起息時間，却是在三月三十一日以後。因此，假使我們在一月或二月向人民銀行購買公債的時候，從購買日起到三月卅一日爲止的利息，就不能算了。這在購買者說來，是無形之中損失了一個月（二月份購買者）或二個月（一月份購買者）的利息。這不是吃虧了嗎？人民銀行爲了照顧到先購買者這一點損失，特訂定「第一期折實公債分期貼補利息辦法」一種，規定除了政務院公佈的「人民勝利折實公債條例」第六條規定的利率年利五厘以外，再定二期分期貼息，就是：第一期（即在一月五日至一月三十一日內向人民銀行購買公債者），貼補全年利息的十二分之二，就是一月份、二月份應得的利息；第二期（即在二月一日至二月二十八日向人民銀行購買公債者），貼補全年利息的十二分之一，就是二月份應得的利息。三月份（三月一日至三月三十一日購買者）不再貼補利息。

貼補利息的方法，是在購買公債向人民銀行繳款時，根據規定的牌價，扣去應得的貼息，把這個數目交給人民銀行，譬如一月下旬（一月二十一日至一月三十一日）的公債牌價，每分是一萬六千〇七十七元，應得年利（利率五厘）八百〇三元八角五分，這個數目的十二分之二是一百三十四元（元以下四捨五入），這一百三十四元，就是一月份購買公債者應得的每分的貼息。我們去繳款時，就在牌價每分一萬六千零七十七元中，扣去一百三十四元貼息，因此，只要實繳一萬五千九百四十三元就好了。

又如二月上旬（二月一日至二月十日）的牌價每分是一萬九千一百三十九元，應得年利（利率五厘）九百五十六元九角五分，九百五十六元的十二分之一（根據第二期貼息）是八十元（元以下四捨五入），這就是二月份上旬購買公債者每分應得的貼息。我們去繳款時，就在牌價每分一萬九千一百三十九元中，扣去八十元貼息，因此，只要實繳一萬九千零五十九元就好了。

事實上，對於每次貼息的數目與實繳的數目，人民銀行早已計算好，公布在銀行裏，不必個別購買者自己去計算。繳款時，只要繳實繳數（就是已扣去貼息的實際數字）就是。——編者

支援電車工友之聲

越華報工友

香港電車職工工友兄弟：

您們這次英勇的爭取生存和反迫害而展開了鬥爭，令人十分感動！您們所遭遇警棍的傷害，催淚彈的摧暴，依然屹立不動，繼續向迫害者堅持，您們懇堅，這種大無畏的精神，我們不止萬分同情，而且還要發動輿論的力量一致協助！

兄弟們：新中國工人翻身了，站起來了！精神是團結的，力量是偉大的！鬥爭的勝利，終屬於我們的，你們向港政府提出四項要求，是新中國工人所同情，必定擴大呼籲，促使迫害者覺悟。

我報全體職工對您們工友的鬥爭，除了精神上的援助外，並捐得人民劵二十五萬元交由廣州市總工會轉給你們。這區區數目，作爲正義崇高的敬禮，望您們接納，不要推辭。

我們謹以最高熱誠，向您們和受傷的工友同志們慰問，並願爲您們的後盾。謹致

敬禮！

廣州市越華報全體職工同啓

教育界一敗類 括龍有術教導無方 行政上宗教加獨裁

寫給女青年會董事看

今日話題

鑰匙和門

方虹

債公利勝　服務　民利國福

贈欵簿

問答

大家都在期待您的驚人表現！　張文元

女兒送給人

茲有一個窮教師，因子女衆多，無力撫養，情願將十八個月的女兒送人，希望得到小康之家，或有教養之家庭領養，唯一條件是：能於半月內往探一次，倘有意領養者，請函服務版轉。

廿七日枉駕者爲吾兄，弟因事廿九日匆促離滬，致未注意所留之手條，殊歉。幸見字後能約時一敘。——周祖德

人才待聘

李君，粵籍，現年廿八歲，中學程度，諳國粵語，曾於舊式店舖服務多年，自打雜、管店、開船、司帳均堪勝任。現擬欲求職，薪水不拘，有殷實店保。如蒙栽培，函囑服務版轉。

信箱

學習參考資料

中共中央華南分局規定二、三、四等三個月在職幹部學習參考資料

學習資料

甲、乙組以下列文件爲主要學習內容：

1中共中央關於增強黨性的決定：
2中共中央宣傳部重印「左派幼稚病」第二章前言及布爾什維克成功底基本條件。
3中共中央關於建立報告制度的指示（附補充指示）
4中共中央關於領導方法的決定
5中共中央關於健全黨委制的決定
6建國三大文獻。

丙組主要學習資料：

1共同綱領
2中共中央關於增強黨性的決定
3反對自由主義（毛澤東）
4反對黨內幾種不正確傾向（古田會議摘要）
5高崗同志：「榮譽是屬於誰的？」（載去年十一月三十一日南方日報）
6中共中央西北局組織部長「關於黨員幹部思想作風與新選幹部團結問題」的報告（載一月六日南方日報）
7批評與自我批評（載去年十二月十四日南方日報）

參考資料

下列材料可作參考：

1論人民民主專政（毛澤東）
2整頓學風、黨風、文風（毛澤東）
3劉少奇同志號召克服驕傲、克服困難、鞏固勝利（載去年十一月廿六日長江日報）
4劉少奇同志：論共產黨員在組織上和紀律上的修養
5論國際主義與民族主義（劉少奇）
6華中局關於整頓幹部作風，糾正鄉村中亂打亂殺錯誤的決定（載去年十二月十四日南方日報）
7糾正亂打亂殺的錯誤作風，提倡民主合法的鬥爭方式（長江日報社論）
8各級領導同志，必須重視各界人民代表會議，開好各界人民代表會議（新華社社論，載去年十二月七日南方日報）
9根絕駕於人民之上的思想（去年十一月十八日長江日報社論）
10執行紀律，根絕損害國家財產的行爲（去年十二月八日長江日報）
11關於學習辯級的一些問題（載去年十一月二十九日人民日報）
12反對經驗主義（艾思奇）

甲、乙兩組學習，除主要學習內容外，應參考丙組學習資料。

丁組學習資料，暫由各機關自定。

大公園

與工人弟兄談寫作問題

馮雪峯

先明同志：

第一，你先不要有任何顧慮，只管把想要寫和可以寫的話寫出來再說。不管寫得好寫得壞，也不管寫得像不像文藝作品，甚至不管寫得句子通不通，意思恰當不恰當，自己想說的話有沒有全部都寫出，——總之，無論怎樣，要先拿起筆來寫，然後纔能談其他。

這就是說，你先練習「作文」。你先把寫東西，當作小學生練習「作文」那樣去做；隨意的寫，大膽的寫，多多的寫；不管寫得長寫得短，也不管從那裏寫起，——就是說，無論從那裏寫起都可以的。

要緊的，先要自己拿起筆來寫了，纔能研究到例如怎樣寫的問題。一個從未拿筆的工人同志，很想寫作，如像你，我覺得先自己隨意寫，練習作文，假如說「條件」，這倒是一個必要的最先的條件。先自己不管怎樣的寫，就算是好比小孩子在未能走路以前的爬罷，但小孩子爬了一個時候就很快能夠走了。小孩子是在爬的中間學會了走路的，假如他不經過爬的階段，恐怕他就不會走路罷。我們也要先試寫，很幼稚的寫，於是就在這樣的練習的過程中，漸漸學會了寫作。

總之一句話，你要先大膽的寫，先開始練習。你先寫出幾篇來，不管像樣不像樣，可以請會寫作的朋友，或請你們廠裏從事文教工作的同志，或者給本刊的編者們，請他們幫你看一看，改一改，提一些意見。這樣，對於你就會有切實的幫助。我想，這樣做，你也漸漸就會知道怎樣寫了。

第二，你有「滿肚子的話」，這就是說你要寫的東西是有的。這也是一個頂要緊的條件，而你是已經具備了的。因爲我們頂怕的就是沒有東西可寫。俗語說，「巧婦難爲無米之炊」。我們有很多熟練作家，因爲不認識工人，不熟悉工人生活，就寫不出關於工人的作品。但既然有了米，那即使是一個愚笨的媳婦，也總能做出飯來的，即使她做得又生、又爛、又焦，可是，聰明的媳婦，也是經過了學習，纔學好了燒飯的，而她同樣少不掉燒飯的「實習」。所以，我的第二點意見，也仍舊請你多「實習」。你先把你滿肚子的話，照你所想的寫出來。你先不要怕把那些話寫壞了，一次寫不好就再寫一次，這樣一次一次的描述自己心裏的話，一邊寫一邊研究，漸漸就會把心裏所想的寫在紙上了。

自然，最初寫出來的，一定很多不像你心裏所想的。但你可以再改，補充，或者重寫。你應該耐煩些，不要怕失敗，不斷不斷的試驗，使這種「實習」漸漸能夠做到叫你的筆服務你的思想。用你最熟悉的話寫，就是說用你口頭上每天講的話寫。先不要注意腔調，不要注意體裁和風格，不講究美麗和詞藻，而只求達意。能夠做到達意，就漸漸能夠自成一格和自然與美麗了。如果文字不夠用的話，可暫時用符號代替，再去問人家。

這是說，你有「什麼」，第一步先把「什麼」照實地寫出來，這是最要緊的「實習」。

第三，也會有這樣的情形：你沒有寫以前，你覺得有滿肚子的東西，當你寫它的時候那些東西又都逃走不見了。那時候，我想，你可以先停下來，冷靜地想一想，先把那些東西抓回來，把它們研究一番，像我們研究實際問題那樣去研究，按它原來的先後原因結果，有程序地分析它的實際性質和它原來表現的狀態，研究清楚之後，就把它的主要點先抓緊，其次把它那些和主要點相聯系的東西也記牢；於是再來開頭一層一層的寫它。這是不但關於寫的，而且是關於思想的練習了。但經過這樣的掌握內容，經過這樣的分析和研究，一定可以比最初寫得更好些，所以這是寫作「實習」上所必要的。

第四，你把你「滿肚子的話」寫出來了，就是說寫成一篇東西了，是不一定你那內容是好的，你那觀點立場和思想是正確的。這樣的時候怎麼辦呢？我想，這在我們初學寫作的人，是誰都不能保證的。但這是關於內容和思想的問題，也是做人的精神問題，主要的是靠平日的學習和修養；臨時則靠自我檢討，也靠請同志和朋友批評，請編者們或別的更高明的人教導。這一點，原是最先的第一步，但在你現在又可說是第二步的問題，你是一個工人，現在是缺少寫作能力，因此，你可以一面學習馬列主義和毛澤東思想，多多調查研究，一面卻須先寫出東西來，大膽地拿給同志們或編者們看，請求批評和指教，以便和思想一起培養你的寫作能力。

話說回來，我覺得，有一句老話，雖然最舊最老了，我們還是不能不照着做的，就是：「多看，多讀，多寫！」我以上的話也只是這個意思。這裏所說的「多看」，是包括個人實際生活經驗、社會的觀察調查研究、工作和思想的學習都在內。我覺得你現在除看讀之外，就是先要大膽的開始練習寫，在具體的寫中學習。

我向你致敬禮，並祝努力！

雪峯一月二十三日

地理發現與黃金

·致果·

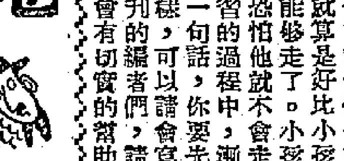

看過前兩週上演的「哥倫布傳」，除了覺得這張影片冗長而沉悶之外，還有一些感想。哥倫布的故事，稍爲念過一點外國史的人都會曉得。這位在意大利船上服務的熱那亞人，不知從那裏拾得了一些零碎的地理智識，使他堅信地圓之說。憑藉這點信念鼓勵了他的熱情，他整天想着海洋。想着船，想着從西方航行便可繞到東方。他這種夢想，被當時的人認爲大逆不道，沒有人相信他的宣傳。在祖國和葡萄牙所期待的希望落了空，逼得他孑然一身，又跑到西班牙，希望皇后伊莎貝拉撥款供他航海，探求到印度的新航線。當時正值韃靼人的「元帝國」崩潰，歐洲與中國的交通斷絕了。土耳其人也奪取了君士坦丁堡，阻隔了歐洲人經小亞細亞及敘利亞到東方的道路。經過紅海到東方的鑰匙也握在回教諸國的手裏。因此，歐洲人不得不另闢新航線，探尋到東方之路。哥倫布在西班牙苦待了數年，終於在一四九二年八月三日得到皇后的資助成行了。兩個多月遠涉航行的收穫，一塊新地——聖沙爾華道發現了，這是哥倫布夢想不到的收穫，他心裏只惦念着是印度。然而，另一塊爲世人所未知的新大陸，印第安人的老家——美洲，也繼續地在後來被發現了。地圖上從此多了一個「洲」的名稱。地理上這偉大的發現是十五世紀末期的一件大事，在歷史上自然是大書特書。哥倫布也因此變成了被人崇拜的英雄。

但是，我們「打破沙鍋問到底」，覺得奇怪的是，這位過了一世流浪生活的熱那亞人，他憑甚麼支持他對地圖的信念，他不辭千辛萬苦，汲汲於冒險航海，他的鵠的難道單純是爲了要發現到印度的新航線嗎？看過「哥倫布傳」細心的觀衆，不難得這位身上無一長物的浪子，最大的慾望還是爲了探尋黃金。「黃金」，這是有魔力的字眼，牠驅逐西班牙人越過大西洋。「黃金，這是白種人進入新發現的海岸，所要求的第一件事情」。（註）

在十五世紀，造船技術的發展，羅盤針的出現，地理科學的發達，已替西歐國家鋪好了一條向外實行掠奪事業的道路。當時西歐的國家，特別是海盜的先驅者——葡萄牙和西班牙，彼此你爭我奪，無止境的戰爭需要金錢，供養一大批以掠奪爲業的軍隊及官僚需要金錢。還有更重要的理由，就是這時西歐的都市業已興起，向海外互通有無的貿易，更激劇地需要貨幣，需要黃金，作爲交換的普遍手段。因爲這種需要，使具有野心的商人，不甘貧窮的學者，貪婪無厭的貴族，行同海盜的官兵，利慾熏心的牧師，以及各色各式的亡命之徒，想幻想富於黃金，香料，象牙，及奴隸的海外國家。海外一切是富庶的，不只是富庶，並且還可以隨便用暴力掠奪致富，發殖民地財成了這些人日夜憧憬的黃金夢。

比這黃金夢更動人，更令人心寒的悲劇，被這些海盜，這些白種人，有聲有色的在所發現的新領域導演。這種悲劇繼續了幾個世紀，直到現在我們還可以在殖民地，甚至「文明」的國度裏，也同樣還看到最野蠻的迫害和殘殺。想起十五世紀末以來的地理發現，隨着在刀槍下的奴隸，替征服者開採黃金屬，譬如金砂礦，金鋼礦，銀礦，寶石等等，這些巨大的財富無一不是用屠殺、活埋、和殘酷的剝削這些奴隸的生命得來的。

老板，該開門了　冰兄作

表現新的人

——讀「人民文學」新年號的四篇小說

馮顯華

大革命在中國的大陸上進行，人民解放的戰爭已經取得了全面性的勝利，在這個翻天覆地的大變革中，新的中國人是到處在湧現着，「今天的我們已經不是昨天的我們，而明天的我們又將要不是今天的我們，我們的國家跟從前不同了，我們的性格也不同了！」（註一）中國人民優良底品質，是一天天的在提高，在革命的洪爐中，廢鐵鍊成了鋼，礦鍊成了金鋼鑽。

「表現新的人！」表現戰士們和勞動人民們優良的品質，表現經過改造後的智識份子，表現這個新時代豐富多彩的內容，將是文藝工作者當前的課題了。

很顯明的，作爲代表全國文藝工作者的刊物，「人民文學」是朝着這條路走的，在最近出版的新年號中，我們更可以看到各種類型的新人，是怎樣鍛鍊出來的。

新的中國人優良的品質表現在解放軍的身上，在短篇小說關連長中，我們看到了一個貧農出身的戰士，在戰爭中表現的崇高光輝，匪軍們佔據着一間小學做機槍陣地，企圖用孩子們擋解放軍的砲火，利用解放軍的仁慈，拿孩子做自己的護身符。怎麼辦呢？用迫擊砲去轟擊會毀滅了敵人的全部陣地，也毀滅了這些孩子們，在這樣的情形下，關連長的優秀的共產黨員的品質表現出來了，他一個人上前去，用手榴彈炸毀敵人的機槍，敵人的陣地被打下來了，孩子們無恙的保全了，但關連長卻「爲別人，爲下一代犧牲了自己」：小說中的馬指導員不自禁的流淚了，而我們讀者也流淚了。

在解放戰爭中，我們又看到了一個戰鬥模範排的故事，在大風雪中一夜行軍八十里去打援，在激戰中，拚死去炸毀敵人的坦克，在夜戰中一個排俘虜了敵人一個連。在整個戰役中，阻止了五倍的敵人，取得了最大的勝利。這些光榮的事蹟在任務這篇小說中都記錄下來。

智識份子們的尾巴，在革命的洪爐中切除了，在報告文學「軍隊生活的回顧」中，我們看到軍隊像一個學校，也像一個溫暖的大家庭，部隊中的文化工作者們，起初輕視戰士們「水平低」，認社會科學他們聽不懂，但漸漸就發覺這是「教條主義」、「不通」的原故，在和戰士們的長期生活中，發現了戰士們優良的品質，「我們能辦的事情」——「讀書和寫字」——戰士們都能幹，只要有人管飯，每天整着讀書有啥困難？戰士們能做的事，我們幾乎一件也不能辦。」感覺到這一點，文化工作者們虛心向戰士們學習了。優越感最深的大學助教出身要關在營部要翻譯長篇小說的居一坤，在渡江後拋掉自己的稿子，扔下了自己的包袱。他們在部隊中改造了，成爲了一個新人。

在新社會中，甚至廢鐵也鍊成了鋼，在短篇小說「改造」中，一個小財主王有德，因爲一向嬌生慣養，成爲「生的猴頭扁腦袋，細骨架兒不長肉，眼睛無光，說話像蚊子哼」，還有個半呆不傻的脾氣，簡直是個甚麼也不能幹的廢物蛋。」這個「廢物蛋」在土改後還不轉變，不生產，還想破壞農民的秋收，大家都以爲他再沒有希望了，但農會的主席却決心去改造他，把他關起來，規定他每天要搬多少塊土坯，不然就沒有寫寫頭吃的，在勞動中，這位以前的「小財主」也被改造了，幹起莊稼來也不那麼怕苦了，正像農會主席范老稷說的那話：「看起來只要不怕費勁，只要不像蔣介石一樣，沒有改造不了的人……」

偉大的時代，在這樣一個新社會中，什麼人改造不了呢？新的中國人，是到處湧現出來了！

（註一）引自法捷耶夫「論蘇維埃人」一文中

曇花的薔薇

（錄意）

麻雀館的牆壁內發現手槍。

不幸的是還有人發現麻雀本身便是手槍——一隻用來慢性自殺的手槍。

× × ×

東華三院要編印「開心手册」。

使人開心的是它的名稱。

× × ×

春節墳場停止辦公一日。

根本的辦法：請上帝停止辦公一日吧。

× × ×

好萊塢也爲英格烈褒曼的婚變而大譁。

褒曼是錯了，錯在只鬧婚變一次，而不是十次。

馬騮精

（一）牛食禾囉！有人在林後衝出大聲喊叫。

（二）馬騮精正賭輸了錢，從茅屋裏竄出來看看是不是自己的牛，滿不在乎地又竄進茅屋裏去。

（三）保長老婆看見是牛吃自己的禾，指手頓足的罵馬騮精野仔、雜種、打靶鬼……一面罵，一面趕牛，馬騮精飛跑出來，用石子擲過去，趕牛跑開。

香港淘金記

第八回　生變化老榮動腦筋　死追求永仔上大當

就在這個時候，肥陳帶着人趕到了，那女傭一見他面就訴苦道：「那係個人，我一輩子也沒看見過。」肥陳道：「他們現在那兒？」女傭撈了撈頭道：「他把她關在房裏不給她出來。」肥陳道：「這是怎麼回事？」女傭道：「迫她同他結婚嘛。」人正說間，從七小姐房裏正發出了一陣尖叫聲，跟着有什麼東西跌地聲音，女傭面色大變道：「出事了，一定出事了！」肥陳回頭就對手下弟兄丟了個眼色，就上去了。肥陳走近七小姐房間就用力的敲起房門，只聽得孫永生用憤怒的聲音叱罵道：「媽個皮，滾！」肥陳以爲他膽敢罵了自己，便也生氣回罵道：「媽的，你是什麼人，這樣青天白日下公然迫姦良家婦女，開不開門，不開門老子開槍了。」女傭也在外從旁助威道：「七小姐，七小姐快點開門，差人來了！」孫永生原以爲又是女傭搞的鬼，後聽見說話的是一個男人的聲音，跟着又聽說是差人，這一下可急了，却還抓硬喊道：「管你皇帝老子，老子也不開門！」肥陳對手下弟兄丟了眼色道：「不開門，攻進去！」話剛一開口，那幾個打手就動手來撞門了。在房間內，孫永生拔出手槍躲在門背後，準備人一進來就開槍，但七小姐却也在惴惴的注意着他，她乘他一心一意在注視着門外的動靜時，偷偷的拿起地下一隻磁花瓶，轉到他背後朝他後腦打了過去，他來不及發覺給打中了，他丟開手中的槍，抱住頭跪在地上，七小姐已一把衝上前去搶住那手槍，但孫永生沒有給打倒，當他發覺到武器已經轉到七小姐手上，便過來搶，七小姐怎肯交還給他，這樣兩個人就扭成一團，在地下打起滾來。就在這時，門給撞開了，肥陳帶了人進來，叫聲：「把他綁起來。」那幾個手下的人，動起手足就把孫永生抓出門去，老不客氣的先給一陣打才綁起來。在亂拳下，孫永生是清醒的，他說：「各位且慢打人，有什麼事好好商量。」那一羣生龍活虎似的人物，那兒理得他這樣多，喊聲：「先打死你這王八蛋子，再說！」七小姐給孫永生差點把衣服都撕光了，她這時就用這樣的姿態站在肥陳面前敘述經過，肥陳那有心機聽她說話，只是賊頭賊腦的盯着她那半裸的身體，七小姐，發覺這個，她可就紅面的指起他罵道：「當死肥陳，不要面！」匆忙的，閃一邊了。肥陳大聲笑着，說聲：「這一筆謝禮，我晚上再來向你要，人我帶走了。」就走出房門外，在客廳那邊，孫永生已給打的不成人形了，跪在地下只是打恭作揖，請求各位，放過我這一次，以後做猪做狗，都會報答恩德的。」肥陳冷笑一聲，給他加上兩足，便叫把他帶走。

打破兩隻土碗

高陽

第五班的老張輪到做廚房值日，他做工作是挺起勁的，每每部隊裏有甚麼工作要他做，他一定「頂硬上」，從不做懶蛇，這次輪到他做廚房，嘩，當然啦，挑水，燒飯，嘩，可惜缺一個「鐵風鬼」（註），沒有一刻停留。

他挑完十多擔水，再去幫小鬼紹仔燒火，煮飯菜，忙忙碌碌，滿頭大汗，一直忙了兩點多鐘，才把飯菜弄好，當他想將飯菜由廚房抬出去的時候，一不小心，把老百姓借來的兩隻土碗打破了。「損壞了東西要賠償」，他知道八項注意第四條這條規定，爲了尊重人民的利益，和遵守軍紀，吃了晚飯，他將這件事報告給隊長，隊長知道他難過，急忙安慰他：「唔使難過，汝爲了公事，呢件公家會代汝照價賠俾老百姓，只要汝工作表現努力，公家唔會唔替汝設想嘅！」

於是，隊長便向事務員拿了錢給他，到街上買回兩個土碗，還給那受損失的老百姓，他買回兩個土碗，拿到他先前煮飯的那一家老百姓的家裏，那屋主老婦人不覺感到驚奇，忙說：「同志哥，成乜意事，打爛就算了，賠麼個呀！唔，眞係……」

老張帶着抱歉的態度說：「阿婆，對唔住，眞係攪錯，但係我呢隊伍唔比得呵呵雞，我呢軍紀係咁樣，損壞人民東西一定愛賠，呢兩隻碗賠俾汝，請汝收下。」老張輕輕的將那兩個土碗放在那老婦人的桌上，「再會，阿婆！」說着走出門去。

「唔……」那老婦人叫着，望望那兩個土碗，眼淚不覺掉下來。

一九五〇，一，十四。

（註）鐵風即是旋風，鄉下人叫沒有一刻停留，整天滔滔跑的人叫鐵風鬼。

太平　勝利　明聲　即日五場
中華　即日四場
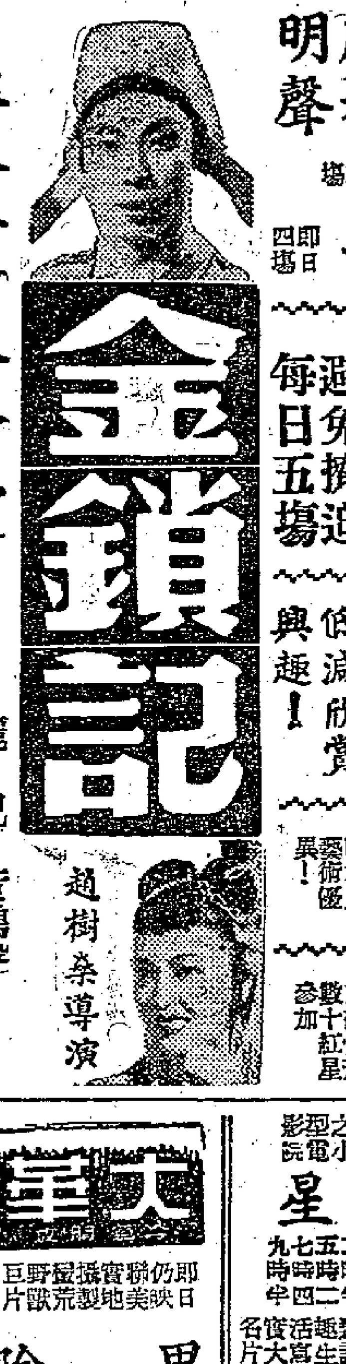

昨日四院全日狂滿　避免擠迫每日五場
觀衆不因急景殘年低減欣賞興趣！
突破票房紀錄　證明藝術片優異！
加映大觀一九五〇年製片新計劃情形　數十紅星參加
麗兒　黃鶴聲　陳天縱　李丹露　鄧培　周志誠　馮應湘　劉桂康
趙樹燊導演　鄭樹堅編劇

大天二　升官括　龍妙手
吸血鬼　出現殺　人如蘇
奇幻曲折　故事雲詭　劇情悲壯　陰謀迫害　天愁地慘

皇后　平安
即日聯同獻映
哥倫比亞荒蠻異蹟野獸搏鬥緊張巨片
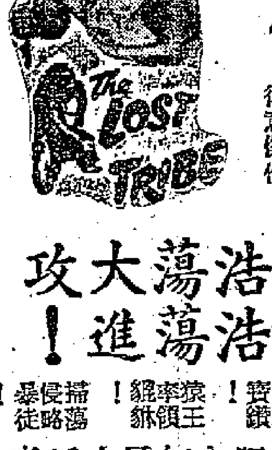

獸國紅粉
精武巨星尊尼威士慕拉　得意傑作
猩猩軍隊浩浩蕩蕩大進攻！
佳人獸國　慘遭蹂躪　無敵勇士　稱霸森林
後天（五日夜場）兩院加開早場十一時半

中樂
即日五場　繼續獻映
崑崙影業公司榮譽巨獻
爲悲慘的人民爭取平等！在殘酷的世紀歌誦自由！
萬家燈火　原班人馬　再接再厲　協力演出　愛之眞諦　生之歡喜　自由吶喊　祖國召喚
放映時間　十二時半　二時半　五時半　七時半　九時半
編導　沈浮

演員陣容　上官雲珠　藍馬　吳茵　傅伯棠　王爲一
任宗德　夏雲瑚　製片

樂聲
即日隆重獻映　兩點半　五點半　七點半　九點半
霍士公司轟天動地歷史戰爭可歌可泣鉅獻
鐵血金戈
金像導演尊福　藝術結晶品
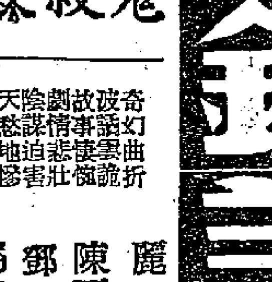

名片當前　請早定座
電影皇后歌羅德高露拔　性格鉅星亨利方達　領銜主演
蠻荒先驅　餐風沐雨　外抗土番　內除反動　獨立戰爭　壯士浴血　保家衛國　萬衆衝鋒

娛樂　利舞台
即日兩院四場聯映
華納公司最新出品槍戰激烈西方武俠片之巨擘
翡翠七彩
四騎士

四虎一驚威震西域　火焚棧道截拒追兇

東方　空氣調節
最後今天　切勿錯過
警匪血戰緊張打鬥巨片
巨星丹尼士奧奇夫主演
金錢豹
明天正場　彩色　綠野芳蹤
今明兩天十二點半早場　名歌舞片　情僧　何非凡　白燕主演

中華
明天隆重獻映
派拉蒙全部七彩歌唱巨製
血戰保山河
加利谷巴·波烈葛達主演
今天公餘場　深閨疑雲　鍾芳璐主演
明天公餘場　秦山凱旋記

百老匯
即日續映　雷電華公司七彩長篇動人新漫畫　和路迪斯尼傑作
靈臺春暖　So Dear To My Heart
畫面動人　音樂動聽　名曲六闋　明星助演　感情俱摯　觸動心弦
星期日十二點　華納七彩黑白漫畫大會十本

國泰
即日四場　十二點正　三點正　六點正　九點正
影壇珍品　奧國宮闈秘艷巨獻
★羅蘭士奧利化主演★
王子復仇記
HAMLET
世界大文豪莎士翁名著「哈姆雷特」改編

景星
唯一獻映巨片之小型電影院
放映時間　二時半　五時二　七時四　九時半
即日放映　華麗輕鬆諧趣生活寫實大片
加利格蘭　梅娜萊　合演
燕雀香巢
Mr. Blandings Builds His Dream House
十二日換映　血戰保山河

大華
即日仍映　聯美實地攝製蠻荒野獸巨片
黑林歷險記
下期　二次大戰光榮史　菲島殲倭記

每日每行港幣五角

英俄
招生
富有教學經驗英國 Mr. Outler 英文教授　信箱 No. 62

營業
懷秀園冰室　年糕

遺失
遺失聲明　吳同文啓
遺失聲明

徵求
徵求　買舊船一艘

雲星電版
工作精　起貨快
香港結志街廿八號四樓
電話：二一四三九

文明　蜀風　飯店
正宗川菜
香港大道東一〇四號

國泰川菜館
TEL: 27711

川菜

天津　海景樓
天津餃子　鍋貼水餃　精美酒菜　家鄉風味
干諾道中一三五號　電話：二〇八四一

重慶
京津粵菜　西餐洋酒
德輔道三一七號　電話五七七五九

京津菜

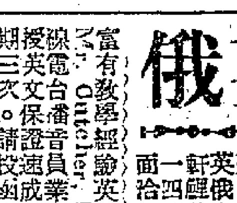

樂意介紹，當然滿意！

醫藥
上海中醫　丁仲英　內外科
▲診所九龍尖沙咀彌敦道兵房對面加連威老道七號A
▲專治疑難時症　上午出診　門診下午二時至五時

農場指導